



**AKMERKEZ GYO A.Ş.**

---

**GAYRİMENKUL DEĞERLEME RAPORU**

Akmerkez AVM\_Daire\_Büro  
Beşiktaş / İSTANBUL  
2020/AKMERKEZGYO/001

## YÖNETİCİ ÖZETİ

### RAPOR BİLGİLERİ

<b>Değerlemeyi Talep Eden</b>	: Akmerkez Gayrimenkul Yatırım Ortaklığı A.Ş.
<b>Raporu Hazırlayan Kurum</b>	: Ter Ra Gayrimenkul Değerleme ve Danışmanlık A.Ş.
<b>Dayanak Sözleşmesi</b>	: 01 Aralık 2020 tarih ve 001 kayıt no'lu
<b>Değerleme Tarihi</b>	: 24 Aralık 2020
<b>Rapor Tarihi</b>	: 31 Aralık 2020
<b>Raporlama Süresi</b>	: 5 iş günü
<b>Rapor No</b>	: 2020/AKMERKEZGYO/001
<b>Değerlenen Mülkiyet Hakları</b>	: Tam mülkiyet
<b>Raporun Konusu</b>	: Bu rapor; Akmerkez GYO A.Ş.'nin talebine istinaden 473 adet bağımsız bölümün Türk Lirası cinsinden pazar değerinin tespitine yönelik hazırlanmıştır.

### GAYRİMENKULE AİT BİLGİLER

<b>Gayrimenkulün Adresi</b>	: Akmerkez Alışveriş Merkezi, Kültür Mahallesi, Nispetiye Caddesi, No: 54, 445 adet bağımsız bölüm, No: 56, 1 adet bağımsız bölüm, Akmerkez Rezidans, Kültür Mahallesi, Ahmet Adnan Saygun Caddesi, No: 3, 27 adet bağımsız bölüm, Beşiktaş/İSTANBUL
<b>Tapu Bilgileri Özeti</b>	: İstanbul ili, Beşiktaş ilçesi, Arnavutköy Mahallesi, 76 pafta, 83 ada, 22.557 m <sup>2</sup> yüzölçümlü 1 no'lu parselde kayıtlı, Çarşı Blok, 445 adet bağımsız bölüm, A-Otel Blok, 27 adet bağımsız bölüm ve E3 Blok, 1 adet bağımsız bölüm
<b>Sahibi</b>	: Akmerkez Gayrimenkul Yatırım Ortaklığı A.Ş.
<b>Mevcut Kullanım</b>	: Bkz. Rapor / 5.4. Bağımsız Bölümlerin Genel Özellikleri
<b>Tapu İncelemesi</b>	: Taşınmazlar üzerinde kısıtlayıcı bir takyidat bulunmamaktadır. (Bkz. Rapor / 4.2.1. Tapu Kayıtları İncelemesi)
<b>İmar Durumu</b>	: 1/1000 ölçekli Uygulama İmar Planı ile otel, motel-AVM yapılabilen "Turizm Tesis (Otel-Motel-AVM) Alanı" alanında kalmaktadır.
<b>En Verimli ve En İyi Kullanımı</b>	: Dükkan, daire ve ofis

### GAYRİMENKUL İÇİN TAKDİR EDİLEN DEĞER

	KDV Hariç	KDV Dahil
<b>473 Adet Bağımsız Bölümün Toplam Pazar Değeri</b>	<b>1.513.290.000,-TL</b>	<b>1.785.682.200,-TL</b>

### RAPORU HAZIRLAYANLAR

<b>Sorumlu Değerleme Uzmanı</b>	Batuhan BAŞ (SPK Lisans Belge No: 403692)
<b>Sorumlu Değerleme Uzmanı</b>	Nurettin KULAK (SPK Lisans Belge No: 401814)

## İÇİNDEKİLER

## SAYFA NO

1. BÖLÜM	RAPOR BİLGİLERİ .....	4
2. BÖLÜM	ŞİRKET VE MÜŞTERİYİ TANITICI BİLGİLER .....	5
2.1.	ŞİRKETİ TANITICI BİLGİLER.....	5
2.2.	MÜŞTERİYİ TANITICI BİLGİLER .....	5
2.3.	MÜŞTERİ TALEPLERİNİN KAPSAMI VE VARSA GETİRİLEN SINIRLAMALAR VE İŞİN KAPSAMI .....	6
3. BÖLÜM	DEĞER TANIMI, GEÇERLİLİK KOŞULLARI VE UYGUNLUK BEYANI .....	6
3.1.	DEĞER TANIMI VE GEÇERLİLİK KOŞULLARI .....	6
3.2.	UYGUNLUK BEYANI .....	6
4. BÖLÜM	GAYRİMENKULÜN YASAL DURUMUNA İLİŞKİN BİLGİLER .....	7
4.1.	GAYRİMENKULÜN TAPU KAYITLARI, PLAN, PROJE, RUHSAT, ŞEMA VB. DÖKÜMANLARI HAKKINDA BİLGİLERİ.....	7
4.1.1.	MÜLKİYET DURUMU .....	7
4.1.2.	TAPU KAYITLARI İNCELEMESİ .....	16
4.1.3.	KADASTRO İNCELEMESİ .....	16
4.1.4.	GAYRİMENKULÜN İMAR PLANI BİLGİLERİ .....	16
4.1.5.	GAYRİMENKULÜN PROJE, RUHSAT, ŞEMA VB. DOKÜMANLARI HAKKINDA BİLGİLER.....	17
4.2.	GAYRİMENKUL İLE İLGİLİ HERHANGİ BİR TAKYİDAT VEYA DEVREDİLMESİNE İLİŞKİN HERHANGİ BİR SINIRLAMA OLUP OLMADIĞI HAKKINDA BİLGİ .....	22
4.3.	GAYRİMENKUL İLE İLGİLİ VARSA, SON ÜÇ YILLIK DÖNEMDE GERÇEKLEŞEN ALIM SATIM İŞLEMLERİNE VE GAYRİMENKULÜN HUKUKİ DURUMUNDA MEYDANA GELEN DEĞİŞİKLİKLERE (İMAR PLANINDA MEYDANA GELEN DEĞİŞİKLİKLER, KAMULAŞTIRMA İŞLEMLERİ VB.) İLİŞKİN BİLGİ .....	22
4.3.1.	KADASTRAL DURUMUNDAKİ DEĞİŞİKLİKLER .....	22
4.3.2.	MÜLKİYET DURUMUNDAKİ DEĞİŞİKLİKLER .....	22
4.3.3.	İMAR DURUMUNDAKİ DEĞİŞİKLİKLER.....	22
4.3.4.	HUKUKİ DURUMUNDAKİ DEĞİŞİKLİKLER .....	22
4.4.	GAYRİMENKULÜN BULUNDUĞU BÖLGENİN İMAR DURUMUNA İLİŞKİN BİLGİLER.....	22
4.5.	GAYRİMENKUL İÇİN ALINMIŞ DURDURMA KARARI, YIKIM KARARI, RİSKLİ YAPI TESPİTİ VB. DURUMLARA DAİR AÇIKLAMALAR .....	22
4.6.	GAYRİMENKULE İLİŞKİN OLARAK YAPILMIŞ SÖZLEŞMELERE (GAYRİMENKUL SATIŞ VAADİ SÖZLEŞMELERİ, KAT KARŞILIĞI İNŞAAT SÖZLEŞMELERİ VE HASILAT PAYLAŞIMI SÖZLEŞMELER VB.) İLİŞKİN BİLGİLER .....	23
4.7.	GAYRİMENKULLER VE GAYRİMENKUL PROJELERİ İÇİN ALINMIŞ YAPI RUHSATLARINA, TADİLAT RUHSATLARINA, YAPI KULLANIM İZİNLERİNE İLİŞKİN BİLGİLER İLE İLGİLİ MEVZUAT UYARINCA ALINMASI GEREKLİ TÜM İZİNLERİN ALINIP ALINMADIĞINA VE YASAL GEREKLİLİĞİ OLAN BELGELERİN TAM VE DOĞRU OLARAK MEVCUT OLUP OLMADIĞI HAKKINDA BİLGİ.....	23
4.8.	DEĞERLEMESİ YAPILAN PROJELER İLE İLGİLİ OLARAK, 29/6/2001 TARİH VE 4708 SAYILI YAPI DENETİMİ HAKKINDA KANUN UYARINCA DENETİM YAPAN YAPI DENETİM KURULUŞU (TİCARET UNVANI, ADRESİ VB.) VE DEĞERLEMESİ YAPILAN GAYRİMENKUL İLE İLGİLİ OLARAK GERÇEKLEŞTİRDİĞİ DENETİMLER HAKKINDA BİLGİ.....	23
4.9.	EĞER BELİRLİ BİR PROJEYE İSTİNADEN DEĞERLEME YAPILIYORSA, PROJEYE İLİŞKİN DETAYLI BİLGİ VE PLANLARIN VE SÖZ KONUSU DEĞERİN TAMAMEN MEVCUT PROJEYE İLİŞKİN OLDUĞUNA VE FARKLI BİR PROJENİN UYGULANMASI DURUMUNDA BULUNACAK DEĞERİN FARKLI OLABİLECEĞİNE İLİŞKİN AÇIKLAMA .....	23
4.10.	VARSA, GAYRİMENKULÜN ENERJİ VERİMLİLİK SERTİFİKASI HAKKINDA BİLGİ ...	23
5. BÖLÜM	GAYRİMENKULÜN FİZİKİ ÖZELLİKLERİ .....	24
5.1.	GAYRİMENKULÜN BULUNDUĞU BÖLGENİN ANALİZİ VE KULLANILAN VERİLER....	24
5.2.	GAYRİMENKULÜN FİZİKİ, YAPISAL, TEKNİK VE İNŞAAT ÖZELLİKLERİ.....	25

## İÇİNDEKİLER

## SAYFA NO

5.3.	DEĞERLEME İŞLEMİNİ OLUMSUZ YÖNDE ETKİLEYEN VEYA SINIRLAYAN FAKTÖRLER.....	29
5.4.	VARSA, MEVCUT YAPIYLA VEYA İNŞAATI DEVAM EDEN PROJEYLE İLGİLİ TESPİT EDİLEN RUHSATA AYKIRI DURUMLARA İLİŞKİN BİLGİLER.....	29
5.5.	RUHSAT ALINMIŞ YAPILARDA YAPILAN DEĞİŞİKLİKLERİN 3194 SAYILI İMAR KANUNU'NUN 21'İNCİ MADDESİ KAPSAMINDA YENİDEN RUHSAT ALINMASINI GEREKTİRİR DEĞİŞİKLİKLER OLUP OLMADIĞI HAKKINDA BİLGİ.....	29
5.6.	GAYRİMENKULÜN DEĞERLEME TARİHİ İTİBARIYLA HANGİ AMAÇLA KULLANILDIĞI, GAYRİMENKUL ARSA VEYA ARAZİ İSE ÜZERİNDE HERHANGİ BİR YAPI BULUNUP BULUNMADIĞI VE VARSA, BU YAPILARIN HANGİ AMAÇLA KULLANILDIĞI HAKKINDA BİLGİ.....	29
6. BÖLÜM	PAZAR BİLGİLERİNE İLİŞKİN ANALİZLER .....	29
6.1.	EKONOMİK GÖRÜNÜM.....	29
6.2.	BÖLGE ANALİZİ .....	40
6.3.	GAYRİMENKULÜN DEĞERİNE ETKİ EDEN ÖZET FAKTÖRLER .....	41
6.4.	MEVCUT EKONOMİK KOŞULLARIN, GAYRİMENKUL PİYASANIN ANALİZİ, MEVCUT TRENDLER VE DAYANAK VERİLER İLE BUNLARIN GAYRİMENKUL DEĞERİNE ETKİLERİ .....	42
7. BÖLÜM	KULLANILAN DEĞERLEME YÖNTEMLERİ .....	42
7.1.	DEĞERLEME YAKLAŞIMLARI .....	42
7.2.	DEĞERLEMEDE KULLANILACAK YÖNTEMLERİN BELİRLENMESİ.....	44
7.3.	PAZAR YAKLAŞIMI YÖNTEMİ İLE ULAŞILAN SONUÇLAR .....	45
7.4.	GELİR YAKLAŞIMI YÖNTEMİ İLE ULAŞILAN SONUÇLAR .....	50
7.5.	EN VERİMLİ VE EN İYİ KULLANIM DEĞERİ ANALİZİ .....	53
8. BÖLÜM	ANALİZ SONUÇLARININ DEĞERLENDİRİLMESİ VE GÖRÜŞ.....	53
8.1.	FARKLI DEĞERLEME YÖNTEMLERİ İLE ANALİZ SONUÇLARININ UYUMLAŞTIRILMASI VE BU AMAÇLA İZLENEN METOTLARIN VE NEDENLERİNİN AÇIKLANMASI .....	53
8.2.	AŞGARI HUSUS VE BİLGİLERDEN RAPORDA YER VERİLMEYENLERİN NEDEN YER ALMADIKLARININ GEREKÇELERİ.....	53
8.3.	YASAL GEREKLERİN YERİNE GETİRİLİP GETİRİLMEDİĞİ VE MEVZUAT UYARINCA ALINMASI GEREKEN İZİN VE BELGELERİN TAM VE EKSİKSİZ OLARAK MEVCUT OLUP OLMADIĞI HAKKINDA GÖRÜŞ.....	53
8.4.	VARSA, GAYRİMENKUL ÜZERİNDEKİ TAKYİDAT VE İPOTEKLER İLE İLGİLİ GÖRÜŞ .....	54
8.5.	DEĞERLEME KONUSU GAYRİMENKUL ÜZERİNDEKİ İPOTEK VEYA GAYRİMENKULÜN DEĞERİNİ DOĞRUDAN VE ÖNEMLİ ÖLÇÜDE ETKİLEYEBİLECEK NİTELİKTE HERHANGİ BİR TAKYİDAT BULUNMASI DURUMLARI HARİÇ, DEVREDİLEBİLMESİ KONUSUNDA BİR SINIRLAMAYA TABİ OLUP OLMADIĞI HAKKINDA BİLGİ.....	54
8.6.	DEĞERLEME KONUSU ARSA VEYA ARAZİ İSE, ALIMINDAN İTİBAREN BEŞ YIL GEÇMESİNE RAĞMEN ÜZERİNDE PROJE GELİŞTİRİLMESİNE YÖNELİK HERHANGİ BİR TASARRUFTA BULUNUP BULUNMADIĞINA DAİR BİLGİ.....	54
8.7.	DEĞERLEME KONUSU ÜST HAKKI VEYA DEVRE MÜLK HAKKI İSE, ÜST HAKKI VE DEVRE MÜLK HAKKININ DEVREDİLEBİLMESİNE İLİŞKİN OLARAK BU HAKLARI DOĞURAN SÖZLEŞMELERDE ÖZEL KANUN HÜKÜMLERİNDEN KAYNAKLANANLAR HARİÇ HERHANGİ BİR SINIRLAMA OLUP OLMADIĞI HAKKINDA BİLGİ.....	54
8.8.	GAYRİMENKULÜN TAPUDAKİ NİTELİĞİNİN, FİİLİ KULLANIM ŞEKLİNİN VE PORTFÖYE DAHİL EDİLME NİTELİĞİNİN BİRBİRİYLE UYUMLU OLUP OLMADIĞI HAKKINDA GÖRÜŞ İLE PORTFÖYE ALINMASINDA HERHANGİ BİR SAKINCA OLUP OLMADIĞI HAKKINDA GÖRÜŞ .....	54
9. BÖLÜM	SONUÇ .....	55
9.1.	SORUMLU DEĞERLEME UZMANININ SONUÇ CÜMLESİ .....	55
9.2.	NİHAİ DEĞER TAKDİRİ .....	55

## 1. BÖLÜM RAPOR BİLGİLERİ

- Raporun Tarihi ve Numarası** : Bu değerlendirme raporu, Akmerkez Gayrimenkul Yatırım Ortaklığı A.Ş. için şirketimiz tarafından 31.12.2020 tarihinde, 2020/AKMERKEZGYO/001 rapor numarası ile hazırlanmıştır.
- Raporu Hazırlayanların Ad ve Soyadları, Sorumlu Değerleme Uzmanının Adı ve Soyadı** : Batuhan BAŞ – SPK Lisans No: 403692)  
(Sorumlu Değerleme Uzmanı)  
Nurettin KULAK – SPK Lisans No: 401814  
(Sorumlu Değerleme Uzmanı)
- Değerleme Tarihi** : Bu değerlendirme raporu için, şirketimizin değerlendirme uzmanları 24.12.2020 tarihinde çalışmalara başlamış ve 31.12.2020 tarihi itibari ile raporu hazırlamışlardır. Bu süreçte gayrimenkul mahallinde ve ilgili resmi dairelerde incelemeler ve ofis çalışması yapılmıştır.
- Dayanak Sözleşmesinin Tarih ve Numarası** : Bu değerlendirme raporu, şirketimiz ile Akmerkez Gayrimenkul Yatırım Ortaklığı A.Ş. arasında tarafların hak ve yükümlülüklerini belirleyen 001 no'lu ve 01 Aralık 2020 tarihli dayanak sözleşmesi hükümlerine bağlı kalınarak hazırlanmıştır.
- Raporun, Tebliğin 1. Maddesi Kapsamında Hazırlanıp Hazırlanmadığına İlişkin Açıklama** : Bu rapor, Sermaye Piyasası Kurulu'nun III-62.3 sayılı "Sermaye Piyasasında Faaliyette Bulunacak Gayrimenkul Değerleme Kuruluşları Hakkında Tebliğ" hükümleri ile aynı tebliğin ekinde yer alan "Değerleme Raporlarında Bulunması Gereken Asgari Hususlar", 01.02.2017 tarih Seri III-62.1 sayılı "Sermaye Piyasasında Değerleme Standartları Hakkında Tebliğ" doğrultusunda Sermaye Piyasası Kurulu Karar Organı'nın 22.06.2017 tarih ve 25/856 sayılı kararı ile Uluslararası Değerleme Standartları 2017 kapsamında hazırlanmıştır. Rapor; Sermaye Piyasası Kurulu'nun III-62.3 sayılı tebliğin 1. maddesinin 2. fıkrası kapsamında hazırlanmıştır.
- Değerleme Konusu Gayrimenkulün Aynı Kuruluş Tarafından Daha Önceki Tarihlerde de Değerlemesi Yapılmışsa Son Üç Değerlemeye İlişkin Bilgiler** : Şirketimiz tarafından değerlendirme konusu gayrimenkul için daha önce SPK mevzuatına göre hazırlanan üç adet değerlendirme raporu mevcut olup, raporlara ilişkin bilgiler rapor ekinde sunulmuştur.

## 2. BÖLÜM ŞİRKET VE MÜŞTERİYİ TANITICI BİLGİLER

### 2.1. ŞİRKETİ TANITICI BİLGİLER

<b>ŞİRKETİN ÜNVANI</b>	: Terra Gayrimenkul Değerleme ve Danışmanlık A.Ş.
<b>ŞİRKETİN ADRESİ</b>	: Gazi Umur Paşa Sokak, Balmumcu Plaza-3, No: 34/11, Balmumcu - Beşiktaş / İSTANBUL
<b>TELEFON NO</b>	: +90 (212) 216 18 88
<b>FAKS NO</b>	: +90 (212) 216 19 99
<b>KURULUŞ TARİHİ</b>	: 13 Ağustos 2014
<b>ÖDENMİŞ SERMAYESİ</b>	: 1.000.000,-TL
<b>TİCARET SİCİL NO</b>	: 934372
<b>SPK LİSANS TARİHİ</b>	: Şirket, 03.12.2014 tarihi itibarıyla Başbakanlık Sermaye Piyasası Kurulu'nun (SPK) "Gayrimenkul Değerleme Şirketleri Listesi"ne alınmıştır.
<b>BDDK LİSANS TARİHİ</b>	: Şirket, 02.04.2015 tarihi itibarıyla Bankacılık Düzenleme ve Denetleme Kurumu (BDDK) tarafından "gayrimenkul, gayrimenkul projesi veya bir gayrimenkule bağlı hak ve faydaların değerlendirilmesi" hizmetini vermekle yetkilendirilmiştir.
<b>FAALİYET KONUSU</b>	: Yürürlükteki mevzuat çerçevesinde her türlü resmi ve özel, gerçek ve tüzel kişi ve kuruluşlara ait gayrimenkuller, gayrimenkul projeleri ve gayrimenkule dayalı hak ve faydalar ile menkullerin yerinde tespiti ve değerlemesini yapmak, değerlerini tespit etmeye yönelik tüm raporları düzenlemek, analiz ve fizibilite çalışmalarını sunmak ve problemleri durumlarda görüş raporu vermektir.

### 2.2. MÜŞTERİYİ TANITICI BİLGİLER

<b>ŞİRKETİN ÜNVANI</b>	: Akmerkez Gayrimenkul Yatırım Ortaklığı A.Ş.
<b>ŞİRKETİN ADRESİ</b>	: Kültür Mahallesi, Nispetiye Caddesi, Akmerkez, No: 56/1 Beşiktaş / İSTANBUL
<b>TELEFON NO</b>	: +90 (212) 282 01 70
<b>FAKS NO</b>	: +90 (212) 282 01 15
<b>TESCİL TARİHİ</b>	: 08 Aralık 1989
<b>ÖDENMİŞ SERMAYESİ</b>	: 37.264.000,-TL
<b>KAYITLI SERMAYE TAVANI</b>	: 75.000.000,-TL
<b>TİCARET SİCİL NO</b>	: 260139-207711
<b>FAALİYET KONUSU</b>	: Sermaye Piyasası Kurulu'nun Gayrimenkul Yatırım Ortaklıklarına ilişkin düzenlemelerinde yazılı amaç ve konularla iştirak etmek ve esas olarak gayrimenkullere, gayrimenkullere dayalı sermaye piyasası araçlarına, gayrimenkul projelerine ve gayrimenkullere dayalı haklara yatırım yapmak ve esas sözleşmesinde yer alan faaliyet alanları.

## 2.3. MÜŞTERİ TALEPLERİNİN KAPSAMI VE VARSA GETİRİLEN SINIRLAMALAR VE İŞİN KAPSAMI

Bu rapor, Akmerkez Gayrimenkul Yatırım Ortaklığı A.Ş.'nin talebine istinaden değerlemeye konu 473 adet bağımsız bölümün Türk Lirası cinsinden pazar değerinin tespitine yönelik olarak; Sermaye Piyasası Kurulu'nun III-62.3 sayılı "Sermaye Piyasasında Faaliyette Bulunacak Gayrimenkul Değerleme Kuruluşları Hakkında Tebliğ" hükümleri ile aynı tebliğin ekinde yer alan "Değerleme Raporlarında Bulunması Gereken Asgari Hususlar", Kurul'un Seri III-62.1 sayılı "Sermaye Piyasasında Değerleme Standartları Hakkında Tebliği" doğrultusunda Sermaye Piyasası Kurulu Karar Organı'nın 22.06.2017 tarih ve 25/856 sayılı kararı ile uygun görülen Uluslararası Değerleme Standartları 2017 kapsamında hazırlanmıştır. Rapor; Sermaye Piyasası Kurulu'nun III-62.3 sayılı tebliğin 1. maddesinin 2. fıkrası kapsamında hazırlanmıştır.

İşbu değerlendirme raporu amacına uygun olarak hazırlanmış olup başka amaçla kullanılamaz. Müşteri tarafından herhangi bir sınırlama tarafımıza getirilmemiştir.

## 3. BÖLÜM DEĞER TANIMI, GEÇERLİLİK KOŞULLARI VE UYGUNLUK BEYANI

### 3.1. DEĞER TANIMI VE GEÇERLİLİK KOŞULLARI

**Pazar Değeri:** Bir varlık veya yükümlülüğün, uygun pazarlama faaliyetleri sonucunda, istekli bir satıcı ve istekli bir alıcı arasında, tarafların bilgili ve basiretli bir şekilde ve zorlama altında kalmaksızın hareket ettikleri, muvazaasız bir işlem ile değerlendirme tarihi itibarıyla el değiştirmesinde kullanılması gerekli görülen tahmini tutardır.

**Bu değerlendirme çalışmasında aşağıdaki hususların geçerliliği varsayılmaktadır.**

- Analiz edilen gayrimenkulün türü ile ilgili olarak mevcut bir pazarın varlığı peşinen kabul edilmiştir.
- Alıcı ve satıcı makul ve mantıklı hareket etmektedirler.
- Taraflar gayrimenkul ile ilgili her konuda tam bilgi sahibidirler ve kendilerine azami faydayı sağlayacak şekilde hareket etmektedirler.
- Gayrimenkulün satışı için makul bir süre tanınmıştır.
- Ödeme nakit veya benzeri araçlarla peşin olarak yapılmaktadır.
- Gayrimenkulün alım-satım işlemi sırasında gerekebilecek finansman, piyasa faiz oranları üzerinden gerçekleştirilmektedir.
- Gayrimenkulün makul şartlarda elde edilebilecek en olası değeri takdir edilmektedir.
- Takdir edilen değer; değerlendirme tarihi itibarıyla belirlenmiş olup değerlendirme tarihine özgüdür.

### 3.2. UYGUNLUK BEYANI

Bilgimiz ve inançlarımız doğrultusunda aşağıdaki hususları teyit ederiz:

- Raporunda sunulan bulgular sahip olduğumuz tüm bilgiler çerçevesinde doğrudur.
- Raporunda belirtilen analizler ve sonuçlar sadece belirtilen varsayımlar ve koşullarla kısıtlı olup kişisel, tarafsız ve önyargısız profesyonel analiz, fikir ve sonuçlardan oluşmaktadır.
- Değerleme konusunu oluşturan mülkle ilgili olarak güncel veya geleceğe dönük hiçbir ilgimiz yoktur. Bu işin içindeki taraflara karşı herhangi kişisel bir çıkarımız veya ön yargımız bulunmamaktadır.
- Bu görevle ilgili olarak verdiğimiz hizmet ve aldığımız ücret, müşterinin amacı lehine sonuçlanacak bir yöne veya önceden saptanmış sonuçların geliştirilmesi ve bildirilmesine veya bu değerlemenin tasarlanan kullanımıyla doğrudan ilgili sonraki bir olayın meydana gelmesine bağlı değildir.
- Değerleme ahlaki kural ve performans standartlarına göre gerçekleştirilmiştir.
- Raporlama aşamasında görev alanlar mesleki eğitim şartlarına sahiptir.
- Bu raporun konusu olan mülk şahsen incelenmiştir. Değerleme çalışmasında görev alanların değerlemesi yapılan mülkün yeri ve türü konusunda daha önceden deneyimi bulunmaktadır.
- Raporunda belirtilen kişiler haricinde hiç kimse bu raporun hazırlanmasında mesleki bir yardımda bulunmamıştır.
- Raporumuz Sermaye Piyasası Kurulu'nun ilgili tebliğinin sorumluluk, bağımsızlık, işin kabulü ve devri, mesleki özen ve titizlik, sır saklama yükümlülüğü ilke ve kurallarına uygun şekilde hazırlanmaktadır. Şirketimizde "Kalite Güvence Sistemi" uyarınca bu ilke ve kuralların denetimi yapılmaktadır.

## 4. BÖLÜM GAYRİMENKULÜN YASAL DURUMUNA İLİŞKİN BİLGİLER

### 4.1. GAYRİMENKULÜN TAPU KAYITLARI, PLAN, PROJE, RUHSAT, ŞEMA VB. DÖKÜMANLARI HAKKINDA BİLGİLERİ

#### 4.1.1. MÜLKİYET DURUMU

<b>SAHİBİ</b>	: Akmerkez Gayrimenkul Yatırım Ortaklığı A.Ş.
<b>İLİ</b>	: İstanbul
<b>İLÇESİ</b>	: Beşiktaş
<b>MAHALLESİ</b>	: Arnavutköy
<b>PAFTA NO</b>	: 76
<b>ADA NO</b>	: 83
<b>PARSEL NO</b>	: 1
<b>ANA GAYRİMENKULÜN NİTELİĞİ</b>	: Dört bloklu kargir bina (*)
<b>ARSA ALANI</b>	: 22.557 m <sup>2</sup>
<b>YEVMIYE NO</b>	: 8535
<b>TAPU TARİHİ</b>	: 28.07.2009

(\*) Kat mülkiyetine geçilmiştir.

#### DEĞERLEMeye KOnU BAĞIMSIZ BÖLÜMLERİN LİSTESİ

SIRA NO	BLOK ADI	BAĞ. BÖL. NO	KAT NO	NİTELİĞİ	ARSA PAYI	CİLT NO	SAYFA NO
1	Çarşı	1	2. Bodrum	Garaj 1	2105600/25600000	24	2318
2	Çarşı	2	3. Bodrum	Garaj 2	2437200/25600000	24	2319
3	Çarşı	3	4. Bodrum	Dükkan	8400/25600000	24	2320
4	Çarşı	4	4. Bodrum	Dükkan	5200/25600000	24	2321
5	Çarşı	5	4. Bodrum	Dükkan	9200/25600000	24	2322
6	Çarşı	6	4. Bodrum	Dükkan	8400/25600000	24	2323
7	Çarşı	7	2. Bodrum	Dubleks Dükkan	118400/25600000	24	2324
8	Çarşı	8	3. Bodrum	Dükkan	8800/25600000	24	2325
9	Çarşı	9	3. Bodrum	Dükkan	9000/25600000	24	2326
10	Çarşı	10	3. Bodrum	Dükkan	9200/25600000	24	2327
11	Çarşı	11	3. Bodrum	Dükkan	8800/25600000	24	2328
12	Çarşı	12	2. Bodrum	Dükkan	8800/25600000	24	2329
13	Çarşı	13	2. Bodrum	Dükkan	9200/25600000	24	2330
14	Çarşı	14	2. Bodrum	Dükkan	9200/25600000	24	2331
15	Çarşı	15	2. Bodrum	Dükkan	8800/25600000	24	2332
16	Çarşı	16	1. Bodrum	Dükkan	6000/25600000	24	2333
17	Çarşı	17	1. Bodrum	Dükkan	13600/25600000	24	2334
18	Çarşı	18	1. Bodrum	Dükkan	13600/25600000	24	2335
19	Çarşı	19	1. Bodrum	Dükkan	6000/25600000	24	2336
20	Çarşı	20	1. Bodrum	Dükkan	27200/25600000	24	2337
21	Çarşı	21	1. Bodrum	Dükkan	18800/25600000	24	2338
22	Çarşı	22	1. Bodrum	Dükkan	16800/25600000	24	2339
23	Çarşı	23	1. Bodrum	Dükkan	98400/25600000	24	2340
24	Çarşı	24	1. Bodrum	Dört katlı dükkan	113600/25600000	24	2341
25	Çarşı	25	1. Bodrum	Dükkan	49200/25600000	24	2342
26	Çarşı	26	1. Bodrum	Dükkan	24400/25600000	24	2343
27	Çarşı	27	1. Bodrum	Dükkan	16400/25600000	24	2344
28	Çarşı	28	1. Bodrum	Dükkan	16800/25600000	24	2345
29	Çarşı	29	1. Bodrum	Dükkan	18400/25600000	24	2346
30	Çarşı	30	1. Bodrum	Dükkan	26000/25600000	24	2347
31	Çarşı	31	1. Bodrum	Dükkan	10000/25600000	24	2348
32	Çarşı	32	1. Bodrum	Dükkan	28800/25600000	24	2349
33	Çarşı	33	1. Bodrum	Dükkan	23600/25600000	24	2350



SIRA NO	BLOK ADI	BAĞ. BÖL. NO	KAT NO	NİTELİĞİ	ARSA PAYI	CİLT NO	SAYFA NO
34	Çarşı	34	1. Bodrum	Dükkan	23600/25600000	24	2351
35	Çarşı	35	1. Bodrum	Dükkan	25200/25600000	24	2352
36	Çarşı	36	1. Bodrum	Dükkan	25200/25600000	24	2353
37	Çarşı	37	1. Bodrum	Dükkan	25200/25600000	24	2354
38	Çarşı	38	1. Bodrum	Dükkan	24400/25600000	24	2355
39	Çarşı	39	1. Bodrum	Dükkan	23200/25600000	24	2356
40	Çarşı	40	1. Bodrum	Dükkan	24400/25600000	24	2357
41	Çarşı	41	1. Bodrum	Dükkan	24800/25600000	24	2358
42	Çarşı	42	1. Bodrum	Dükkan	26000/25600000	24	2359
43	Çarşı	43	1. Bodrum	Dükkan	24000/25600000	24	2360
44	Çarşı	44	1. Bodrum	Dükkan	18400/25600000	24	2361
45	Çarşı	45	1. Bodrum	Dükkan	4400/25600000	24	2362
46	Çarşı	46	1. Bodrum	Dükkan	4400/25600000	24	2363
47	Çarşı	47	1. Bodrum	Dükkan	4400/25600000	24	2364
48	Çarşı	48	1. Bodrum	Dükkan	2800/25600000	24	2365
49	Çarşı	49	1. Bodrum	Dükkan	2800/25600000	24	2366
50	Çarşı	50	1. Bodrum	Dükkan	4400/25600000	24	2367
51	Çarşı	51	1. Bodrum	Dükkan	4400/25600000	24	2368
52	Çarşı	52	1. Bodrum	Dükkan	4400/25600000	24	2369
53	Çarşı	53	1. Bodrum	Dükkan	2800/25600000	24	2370
54	Çarşı	54	1. Bodrum	Dükkan	5200/25600000	25	2371
55	Çarşı	55	1. Bodrum	Dükkan	4800/25600000	25	2372
56	Çarşı	56	1. Bodrum	Dükkan	4000/25600000	25	2373
57	Çarşı	57	1. Bodrum	Dükkan	3600/25600000	25	2374
58	Çarşı	58	1. Bodrum	Dükkan	2400/25600000	25	2375
59	Çarşı	59	1. Bodrum	Dükkan	3200/25600000	25	2376
60	Çarşı	60	1. Bodrum	Dükkan	4400/25600000	25	2377
61	Çarşı	61	1. Bodrum	Dükkan	4800/25600000	25	2378
62	Çarşı	62	1. Bodrum	Dükkan	1200/25600000	25	2379
63	Çarşı	63	1. Bodrum	Dükkan	1200/25600000	25	2380
64	Çarşı	64	1. Bodrum	Dükkan	12800/25600000	25	2381
65	Çarşı	65	1. Bodrum	Dükkan	8000/25600000	25	2382
66	Çarşı	66	1. Bodrum	Dükkan	6400/25600000	25	2383
67	Çarşı	67	1. Bodrum	Dükkan	6000/25600000	25	2384
68	Çarşı	68	1. Bodrum	Dükkan	6400/25600000	25	2385
69	Çarşı	69	1. Bodrum	Dükkan	15200/25600000	25	2386
70	Çarşı	70	1. Bodrum	Dükkan	23600/25600000	25	2387
71	Çarşı	71	1. Bodrum	Dükkan	13600/25600000	25	2388
72	Çarşı	72	1. Bodrum	Dükkan	9600/25600000	25	2389
73	Çarşı	73	1. Bodrum	Dükkan	4400/25600000	25	2390
74	Çarşı	74	1. Bodrum	Dükkan	8800/25600000	25	2391
75	Çarşı	75	1. Bodrum	Dükkan	14800/25600000	25	2392
76	Çarşı	76	1. Bodrum	Dükkan	12000/25600000	25	2393
77	Çarşı	77	1. Bodrum	Dükkan	14000/25600000	25	2394
78	Çarşı	78	1. Bodrum	Dükkan	20400/25600000	25	2395
79	Çarşı	79	1. Bodrum	Dükkan	19200/25600000	25	2396
80	Çarşı	80	1. Bodrum	Dükkan	20800/25600000	25	2397
81	Çarşı	81	1. Bodrum	Dükkan	26400/25600000	25	2398
82	Çarşı	82	1. Bodrum	Dükkan	26000/25600000	25	2399
83	Çarşı	83	1. Bodrum	Dükkan	25600/25600000	25	2400
84	Çarşı	84	1. Bodrum	Dükkan	25600/25600000	25	2401
85	Çarşı	85	1. Bodrum	Dükkan	25600/25600000	25	2402
86	Çarşı	86	1. Bodrum	Dükkan	38400/25600000	25	2403
87	Çarşı	87	1. Bodrum	Dükkan	15600/25600000	25	2404
88	Çarşı	88	1. Bodrum	Dükkan	1200/25600000	25	2405

SIRA NO	BLOK ADI	BAĞ. BÖL. NO	KAT NO	NİTELİĞİ	ARSA PAYI	CİLT NO	SAYFA NO
89	Çarşı	89	1. Bodrum	Dükkan	76800/25600000	25	2406
90	Çarşı	95	1. Bodrum	Dükkan	51200/25600000	25	2412
91	Çarşı	98	1. Bodrum	Dükkan	5200/25600000	25	2415
92	Çarşı	99	1. Bodrum	Dükkan	4000/25600000	25	2416
93	Çarşı	100	1. Bodrum	Dükkan	4000/25600000	25	2417
94	Çarşı	101	1. Bodrum	Dükkan	5200/25600000	25	2418
95	Çarşı	104	1. Bodrum	Dükkan	1600/25600000	25	2421
96	Çarşı	105	1. Bodrum	Dükkan	8800/25600000	25	2422
97	Çarşı	108	1. Bodrum	Dükkan	5200/25600000	25	2425
98	Çarşı	109	1. Bodrum	Dükkan	4800/25600000	25	2426
99	Çarşı	110	1. Bodrum	Dükkan	5200/25600000	25	2427
100	Çarşı	111	1. Bodrum	Dükkan	6400/25600000	25	2428
101	Çarşı	112	1. Bodrum	Dükkan	6400/25600000	25	2429
102	Çarşı	113	1. Bodrum	Dükkan	4400/25600000	25	2430
103	Çarşı	114	1. Bodrum	Dükkan	3600/25600000	25	2431
104	Çarşı	115	1. Bodrum	Dükkan	4000/25600000	25	2432
105	Çarşı	116	1. Bodrum	Dükkan	4000/25600000	25	2433
106	Çarşı	117	1. Bodrum	Dükkan	4000/25600000	25	2434
107	Çarşı	123	1. Bodrum	Dükkan	33200/25600000	25	2440
108	Çarşı	124	1. Bodrum	Dükkan	23600/25600000	25	2441
109	Çarşı	125	1. Bodrum	Dükkan	23200/25600000	25	2442
110	Çarşı	126	1. Bodrum	Dükkan	26000/25600000	25	2443
111	Çarşı	127	1. Bodrum	Dükkan	23600/25600000	25	2444
112	Çarşı	128	1. Bodrum	Dükkan	22400/25600000	25	2445
113	Çarşı	129	1. Bodrum	Dükkan	23200/25600000	25	2446
114	Çarşı	130	1. Bodrum	Dükkan	18800/25600000	25	2447
115	Çarşı	131	1. Bodrum	Dükkan	18800/25600000	25	2448
116	Çarşı	132	1. Bodrum	Dükkan	18800/25600000	25	2449
117	Çarşı	133	1. Bodrum	Dükkan	20800/25600000	25	2450
118	Çarşı	134	1. Bodrum	Dükkan	9600/25600000	25	2451
119	Çarşı	137	1. Bodrum	Dükkan	14400/25600000	25	2454
120	Çarşı	138	1. Bodrum	Dükkan	12800/25600000	25	2455
121	Çarşı	139	1. Bodrum	Dükkan	10400/25600000	25	2456
122	Çarşı	140	1. Bodrum	Dükkan	10000/25600000	25	2457
123	Çarşı	141	1. Bodrum	Dükkan	10000/25600000	25	2458
124	Çarşı	142	1. Bodrum	Dükkan	10400/25600000	25	2459
125	Çarşı	143	1. Bodrum	Dükkan	9600/25600000	25	2460
126	Çarşı	144	1. Bodrum	Dükkan	129600/25600000	25	2461
127	Çarşı	145	1. Bodrum	Dükkan	8800/25600000	25	2462
128	Çarşı	146	1. Bodrum	Dükkan	8000/25600000	25	2463
129	Çarşı	147	1. Bodrum	Dükkan	8000/25600000	25	2464
130	Çarşı	148	1. Bodrum	Dükkan	16800/25600000	25	2465
131	Çarşı	149	1. Bodrum	Dükkan	6400/25600000	25	2466
132	Çarşı	150	1. Bodrum	Dükkan	7200/25600000	25	2467
133	Çarşı	151	1. Bodrum	Dükkan	8000/25600000	25	2468
134	Çarşı	152	1. Bodrum	Dükkan	13200/25600000	25	2469
135	Çarşı	153	1. Bodrum	Dükkan	12400/25600000	26	2470
136	Çarşı	154	1. Bodrum	Dükkan	12000/25600000	26	2471
137	Çarşı	155	1. Bodrum	Dükkan	12400/25600000	26	2472
138	Çarşı	156	1. Bodrum	Dükkan	14400/25600000	26	2473
139	Çarşı	157	1. Bodrum	Dükkan	12400/25600000	26	2474
140	Çarşı	158	1. Bodrum	Dükkan	12000/25600000	26	2475
141	Çarşı	159	1. Bodrum	Dükkan	12400/25600000	26	2476
142	Çarşı	161	1. Bodrum	Dükkan	12400/25600000	26	2478
143	Çarşı	162	1. Bodrum	Dükkan	5600/25600000	26	2479

SIRA NO	BLOK ADI	BAĞ. BÖL. NO	KAT NO	NİTELİĞİ	ARSA PAYI	CİLT NO	SAYFA NO
144	Çarşı	163	1. Bodrum	Dükkan	18400/25600000	26	2480
145	Çarşı	164	1. Bodrum	Dükkan	8000/25600000	26	2481
146	Çarşı	165	1. Bodrum	Dükkan	12000/25600000	26	2482
147	Çarşı	166	1. Bodrum	Dükkan	127200/25600000	26	2483
148	Çarşı	167	1. Bodrum	Dükkan	11600/25600000	26	2484
149	Çarşı	168	1. Bodrum	Dükkan	14400/25600000	26	2485
150	Çarşı	169	1. Bodrum	Dükkan	10000/25600000	26	2486
151	Çarşı	170	1. Bodrum	Dükkan	10000/25600000	26	2487
152	Çarşı	171	1. Bodrum	Dükkan	10400/25600000	26	2488
153	Çarşı	172	1. Bodrum	Dükkan	13200/25600000	26	2489
154	Çarşı	173	1. Bodrum	Dükkan	8400/25600000	26	2490
155	Çarşı	174	1. Bodrum	Dükkan	6400/25600000	26	2491
156	Çarşı	175	Zemin	Dükkan	23600/25600000	26	2492
157	Çarşı	176	Zemin	Dükkan	59600/25600000	26	2493
158	Çarşı	177	Zemin	Dükkan	49200/25600000	26	2494
159	Çarşı	178	Zemin	Dükkan	24400/25600000	26	2495
160	Çarşı	179	Zemin	Dükkan	18400/25600000	26	2496
161	Çarşı	180	Zemin	Dükkan	21200/25600000	26	2497
162	Çarşı	181	Zemin	Dükkan	10000/25600000	26	2498
163	Çarşı	182	Zemin	Dükkan	12000/25600000	26	2499
164	Çarşı	183	Zemin	Dükkan	21200/25600000	26	2500
165	Çarşı	184	Zemin	Dükkan	26800/25600000	26	2501
166	Çarşı	185	Zemin	Dükkan	26400/25600000	26	2502
167	Çarşı	186	Zemin	Dükkan	4800/25600000	26	2503
168	Çarşı	187	Zemin	Dükkan	32400/25600000	26	2504
169	Çarşı	188	Zemin	Dükkan	23600/25600000	26	2505
170	Çarşı	189	Zemin	Dükkan	21600/25600000	26	2506
171	Çarşı	190	Zemin	Dükkan	24000/25600000	26	2507
172	Çarşı	191	Zemin	Dükkan	34000/25600000	26	2508
173	Çarşı	192	Zemin	Dükkan	26000/25600000	26	2509
174	Çarşı	193	Zemin	Dükkan	34400/25600000	26	2510
175	Çarşı	194	Zemin	Dükkan	5200/25600000	26	2511
176	Çarşı	195	Zemin	Dükkan	6000/25600000	26	2512
177	Çarşı	196	Zemin	Dükkan	16400/25600000	26	2513
178	Çarşı	197	Zemin	Dükkan	63200/25600000	26	2514
179	Çarşı	198	Zemin	Dükkan	54400/25600000	26	2515
180	Çarşı	199	Zemin	Dükkan	15200/25600000	26	2516
181	Çarşı	200	Zemin	Dükkan	7200/25600000	26	2517
182	Çarşı	201	Zemin	Dükkan	18400/25600000	26	2518
183	Çarşı	202	Zemin	Dükkan	17600/25600000	26	2519
184	Çarşı	203	Zemin	Dükkan	37200/25600000	26	2520
185	Çarşı	204	Zemin	Dükkan	21600/25600000	26	2521
186	Çarşı	205	Zemin	Dükkan	20800/25600000	26	2522
187	Çarşı	206	Zemin	Dükkan	20800/25600000	26	2523
188	Çarşı	207	Zemin	Dükkan	20800/25600000	26	2524
189	Çarşı	208	Zemin	Dükkan	24000/25600000	26	2525
190	Çarşı	209	Zemin	Dükkan	16800/25600000	26	2526
191	Çarşı	210	Zemin	Dükkan	17600/25600000	26	2527
192	Çarşı	211	Zemin	Dükkan	22000/25600000	26	2528
193	Çarşı	212	Zemin	Dükkan	31600/25600000	26	2529
194	Çarşı	213	Zemin	Dükkan	15200/25600000	26	2530
195	Çarşı	214	Zemin	Dükkan	9200/25600000	26	2531
196	Çarşı	215	Zemin	Dükkan	76800/25600000	26	2532
197	Çarşı	216	Zemin	Lokanta	160800/25600000	26	2533
198	Çarşı	217	Zemin	Dükkan	76800/25600000	26	2534

SIRA NO	BLOK ADI	BAĞ. BÖL. NO	KAT NO	NİTELİĞİ	ARSA PAYI	CİLT NO	SAYFA NO
199	Çarşı	219	Zemin	Dükkan	6000/25600000	26	2536
200	Çarşı	220	Zemin	Dükkan	11200/25600000	26	2537
201	Çarşı	221	Zemin	Dükkan	11600/25600000	26	2538
202	Çarşı	222	Zemin	Dükkan	19200/25600000	26	2539
203	Çarşı	223	Zemin	Dükkan	14400/25600000	26	2540
204	Çarşı	224	Zemin	Dükkan	20400/25600000	26	2541
205	Çarşı	225	Zemin	Dükkan	12800/25600000	26	2542
206	Çarşı	226	Zemin	Dükkan	34400/25600000	26	2543
207	Çarşı	227	Zemin	Dükkan	24000/25600000	26	2544
208	Çarşı	228	Zemin	Dükkan	32400/25600000	26	2545
209	Çarşı	229	Zemin	Dükkan	21600/25600000	26	2546
210	Çarşı	230	Zemin	Dükkan	12400/25600000	26	2547
211	Çarşı	232	Zemin	Dükkan	20000/25600000	26	2549
212	Çarşı	233	Zemin	Dükkan	6800/25600000	26	2550
213	Çarşı	235	Zemin	Dükkan	6000/25600000	26	2552
214	Çarşı	236	Zemin	Dükkan	8000/25600000	26	2553
215	Çarşı	237	Zemin	Dükkan	10800/25600000	26	2554
216	Çarşı	238	Zemin	Dükkan	12000/25600000	26	2555
217	Çarşı	239	Zemin	Dükkan	21200/25600000	26	2556
218	Çarşı	241	Zemin	Dükkan	17600/25600000	26	2558
219	Çarşı	242	Zemin	Dükkan	19600/25600000	26	2559
220	Çarşı	243	Zemin	Dükkan	12000/25600000	26	2560
221	Çarşı	244	Zemin	Dükkan	13200/25600000	26	2561
222	Çarşı	245	Zemin	Dükkan	12400/25600000	26	2562
223	Çarşı	246	Zemin	Dükkan	14400/25600000	26	2563
224	Çarşı	247	Zemin	Dükkan	7600/25600000	26	2564
225	Çarşı	248	Zemin	Dükkan	8000/25600000	26	2565
226	Çarşı	249	Zemin	Dükkan	5200/25600000	26	2566
227	Çarşı	250	Zemin	Dükkan	9200/25600000	26	2567
228	Çarşı	251	Zemin	Dükkan	18400/25600000	26	2568
229	Çarşı	252	Zemin	Dükkan	17200/25600000	27	2569
230	Çarşı	253	Zemin	Dükkan	17600/25600000	27	2570
231	Çarşı	254	Zemin	Dükkan	17600/25600000	27	2571
232	Çarşı	255	Zemin	Dükkan	17600/25600000	27	2572
233	Çarşı	256	Zemin	Dükkan	17600/25600000	27	2573
234	Çarşı	257	Zemin	Dükkan	14000/25600000	27	2574
235	Çarşı	258	Zemin	Dükkan	11600/25600000	27	2575
236	Çarşı	259	Zemin	Dükkan	6400/25600000	27	2576
237	Çarşı	260	Zemin	Dükkan	10800/25600000	27	2577
238	Çarşı	261	Zemin	Dükkan	4000/25600000	27	2578
239	Çarşı	262	Zemin	Dükkan	4000/25600000	27	2579
240	Çarşı	263	Zemin	Dükkan	12000/25600000	27	2580
241	Çarşı	264	Zemin	Dükkan	13600/25600000	27	2581
242	Çarşı	265	Zemin	Dükkan	13600/25600000	27	2582
243	Çarşı	266	Zemin	Dükkan	12000/25600000	27	2583
244	Çarşı	267	Zemin	Dükkan	23200/25600000	27	2584
245	Çarşı	268	Zemin	Dükkan	28800/25600000	27	2585
246	Çarşı	269	Zemin	Dükkan	21600/25600000	27	2586
247	Çarşı	271	Zemin	Dükkan	13200/25600000	27	2588
248	Çarşı	272	Zemin	Dükkan	9600/25600000	27	2589
249	Çarşı	273	1	Dükkan	24000/25600000	27	2590
250	Çarşı	274	1	Dükkan	19600/25600000	27	2591
251	Çarşı	275	1	Dükkan	17600/25600000	27	2592
252	Çarşı	276	1	Dükkan	112800/25600000	27	2593
253	Çarşı	277	1	Dükkan	75600/25600000	27	2594

SIRA NO	BLOK ADI	BAĞ. BÖL. NO	KAT NO	NİTELİĞİ	ARSA PAYI	CİLT NO	SAYFA NO
254	Çarşı	278	1	Dükkan	28800/25600000	27	2595
255	Çarşı	279	1	Dükkan	13600/25600000	27	2596
256	Çarşı	280	1	Dükkan	13200/25600000	27	2597
257	Çarşı	281	1	Dükkan	19200/25600000	27	2598
258	Çarşı	282	1	Dükkan	24000/25600000	27	2599
259	Çarşı	283	1	Dükkan	15600/25600000	27	2600
260	Çarşı	285	1	Dükkan	29600/25600000	27	2602
261	Çarşı	286	1	Dükkan	28800/25600000	27	2603
262	Çarşı	287	1	Dükkan	26000/25600000	27	2604
263	Çarşı	288	1	Dükkan	22400/25600000	27	2605
264	Çarşı	289	1	Dükkan	20800/25600000	27	2606
265	Çarşı	290	1	Dükkan	22800/25600000	27	2607
266	Çarşı	291	1	Dükkan	26400/25600000	27	2608
267	Çarşı	292	1	Dükkan	29600/25600000	27	2609
268	Çarşı	293	1	Dükkan	25600/25600000	27	2610
269	Çarşı	294	1	Dükkan	20400/25600000	27	2611
270	Çarşı	295	1	Dükkan	8000/25600000	27	2612
271	Çarşı	296	1	Dükkan	9600/25600000	27	2613
272	Çarşı	297	1	Dükkan	9200/25600000	27	2614
273	Çarşı	298	1	Dükkan	21200/25600000	27	2615
274	Çarşı	299	1	Dükkan	110000/25600000	27	2616
275	Çarşı	300	1	Dükkan	71200/25600000	27	2617
276	Çarşı	301	1	Dükkan	15200/25600000	27	2618
277	Çarşı	302	1	Dükkan	6800/25600000	27	2619
278	Çarşı	303	1	Dükkan	98800/25600000	27	2620
279	Çarşı	304	1	Dükkan	24400/25600000	27	2621
280	Çarşı	305	1	Dükkan	26400/25600000	27	2622
281	Çarşı	306	1	Dükkan	51200/25600000	27	2623
282	Çarşı	307	1	Dükkan	48400/25600000	27	2624
283	Çarşı	308	1	Dükkan	48400/25600000	27	2625
284	Çarşı	310	1	Dükkan	33600/25600000	27	2627
285	Çarşı	311	1	Dükkan	46800/25600000	27	2628
286	Çarşı	312	1	Dükkan	13600/25600000	27	2629
287	Çarşı	313	1	Dükkan	86400/25600000	27	2630
288	Çarşı	314	1	Dükkan	14000/25600000	27	2631
289	Çarşı	315	1	Dükkan	13600/25600000	27	2632
290	Çarşı	316	1	Dükkan	10000/25600000	27	2633
291	Çarşı	317	1	Dükkan	5600/25600000	27	2634
292	Çarşı	318	1	Dükkan	12000/25600000	27	2635
293	Çarşı	319	1	Dükkan	9200/25600000	27	2636
294	Çarşı	320	1	Dükkan	11600/25600000	27	2637
295	Çarşı	321	1	Dükkan	10000/25600000	27	2638
296	Çarşı	322	1	Dükkan	16000/25600000	27	2639
297	Çarşı	323	1	Dükkan	10000/25600000	27	2640
298	Çarşı	324	1	Dükkan	12000/25600000	27	2641
299	Çarşı	325	1	Dükkan	8400/25600000	27	2642
300	Çarşı	326	1	Dükkan	14800/25600000	27	2643
301	Çarşı	327	1	Dükkan	6400/25600000	27	2644
302	Çarşı	328	1	Dükkan	7200/25600000	27	2645
303	Çarşı	329	1	Dükkan	7200/25600000	27	2646
304	Çarşı	330	1	Dükkan	36800/25600000	27	2647
305	Çarşı	331	1	Dükkan	62000/25600000	27	2648
306	Çarşı	332	1	Dükkan	17600/25600000	27	2649
307	Çarşı	333	1	Dükkan	18000/25600000	27	2650
308	Çarşı	334	1	Dükkan	26000/25600000	27	2651

SIRA NO	BLOK ADI	BAĞ. BÖL. NO	KAT NO	NİTELİĞİ	ARSA PAYI	CİLT NO	SAYFA NO
309	Çarşı	335	1	Dükkan	23600/25600000	27	2652
310	Çarşı	336	1	Dükkan	26800/25600000	27	2653
311	Çarşı	337	1	Dükkan	23200/25600000	27	2654
312	Çarşı	338	1	Dükkan	25600/25600000	27	2655
313	Çarşı	339	1	Dükkan	29600/25600000	27	2656
314	Çarşı	340	1	Dükkan	36800/25600000	27	2657
315	Çarşı	341	1	Dükkan	15600/25600000	27	2658
316	Çarşı	342	1	Dükkan	6800/25600000	27	2659
317	Çarşı	343	1	Dükkan	6800/25600000	27	2660
318	Çarşı	345	1	Dükkan	11600/25600000	27	2662
319	Çarşı	346	1	Dükkan	12000/25600000	27	2663
320	Çarşı	347	1	Dükkan	14800/25600000	27	2664
321	Çarşı	348	1	Dükkan	17200/25600000	27	2665
322	Çarşı	349	1	Dükkan	27600/25600000	27	2666
323	Çarşı	350	1	Dükkan	27600/25600000	27	2667
324	Çarşı	351	1	Dükkan	11200/25600000	28	2668
325	Çarşı	352	1	Dükkan	12400/25600000	28	2669
326	Çarşı	353	1	Dükkan	11600/25600000	28	2670
327	Çarşı	354	1	Dükkan	12400/25600000	28	2671
328	Çarşı	355	1	Dükkan	8400/25600000	28	2672
329	Çarşı	356	1	Dükkan	8000/25600000	28	2673
330	Çarşı	357	1	Dükkan	4400/25600000	28	2674
331	Çarşı	358	1	Dükkan	9600/25600000	28	2675
332	Çarşı	359	1	Dükkan	26400/25600000	28	2676
333	Çarşı	360	1	Dükkan	26400/25600000	28	2677
334	Çarşı	361	1	Dükkan	26400/25600000	28	2678
335	Çarşı	362	1	Dükkan	26400/25600000	28	2679
336	Çarşı	363	1	Dükkan	10000/25600000	28	2680
337	Çarşı	364	1	Dükkan	12000/25600000	28	2681
338	Çarşı	365	1	Dükkan	5600/25600000	28	2682
339	Çarşı	366	1	Dükkan	8400/25600000	28	2683
340	Çarşı	367	1	Dükkan	4400/25600000	28	2684
341	Çarşı	368	1	Dükkan	10800/25600000	28	2685
342	Çarşı	369	1	Dükkan	19200/25600000	28	2686
343	Çarşı	370	1	Dükkan	16400/25600000	28	2687
344	Çarşı	371	1	Dükkan	14000/25600000	28	2688
345	Çarşı	372	1	Dükkan	27200/25600000	28	2689
346	Çarşı	373	1	Dükkan	26400/25600000	28	2690
347	Çarşı	374	1	Dükkan	21600/25600000	28	2691
348	Çarşı	378	Teras	Dükkan	4400/25600000	28	2695
349	Çarşı	379	Teras	Dükkan	6400/25600000	28	2696
350	Çarşı	380	Teras	Dükkan	4400/25600000	28	2697
351	Çarşı	381	Teras	Dükkan	12800/25600000	28	2698
352	Çarşı	382	Teras	Dükkan	8000/25600000	28	2699
353	Çarşı	383	Teras	Dükkan	36400/25600000	28	2700
354	Çarşı	384	Teras	Dükkan	36400/25600000	28	2701
355	Çarşı	385	Teras	Dükkan	14000/25600000	28	2702
356	Çarşı	386	Teras	Dükkan	11200/25600000	28	2703
357	Çarşı	387	Teras	Dükkan	10400/25600000	28	2704
358	Çarşı	388	Teras	Dükkan	10800/25600000	28	2705
359	Çarşı	389	Teras	Dükkan	6800/25600000	28	2706
360	Çarşı	390	Teras	Dükkan	7200/25600000	28	2707
361	Çarşı	391	Teras	Dükkan	4400/25600000	28	2708
362	Çarşı	392	Teras	Dükkan	5600/25600000	28	2709
363	Çarşı	393	Teras	Dükkan	7200/25600000	28	2710

SIRA NO	BLOK ADI	BAĞ. BÖL. NO	KAT NO	NİTELİĞİ	ARSA PAYI	CİLT NO	SAYFA NO
364	Çarşı	394	Teras	Dükkan	11200/25600000	28	2711
365	Çarşı	395	Teras	Dükkan	10000/25600000	28	2712
366	Çarşı	396	Teras	Dükkan	7200/25600000	28	2713
367	Çarşı	397	Teras	Dükkan	6800/25600000	28	2714
368	Çarşı	398	Teras	Dükkan	6400/25600000	28	2715
369	Çarşı	399	Teras	Dükkan	7600/25600000	28	2716
370	Çarşı	400	Teras	Dükkan	6800/25600000	28	2717
371	Çarşı	401	Teras	Dükkan	7200/25600000	28	2718
372	Çarşı	402	Teras	Dükkan	11200/25600000	28	2719
373	Çarşı	403	Teras	Dükkan	11200/25600000	28	2720
374	Çarşı	404	Teras	Dükkan	11200/25600000	28	2721
375	Çarşı	405	Teras	Dükkan	11200/25600000	28	2722
376	Çarşı	406	Teras	Dükkan	14800/25600000	28	2723
377	Çarşı	407	Teras	Dükkan	7600/25600000	28	2724
378	Çarşı	408	Teras	Dükkan	10000/25600000	28	2725
379	Çarşı	409	Teras	Dükkan	10000/25600000	28	2726
380	Çarşı	410	Teras	Dükkan	10000/25600000	28	2727
381	Çarşı	411	Teras	Dükkan	10000/25600000	28	2728
382	Çarşı	412	Teras	Dükkan	67600/25600000	28	2729
383	Çarşı	413	Teras	Dükkan	50400/25600000	28	2730
384	Çarşı	414	Teras	Dükkan	20800/25600000	28	2731
385	Çarşı	415	Teras	Dükkan	4800/25600000	28	2732
386	Çarşı	416	Teras	Dükkan	31600/25600000	28	2733
387	Çarşı	417	Teras	Dükkan	38000/25600000	28	2734
388	Çarşı	418	Teras	Dükkan	4000/25600000	28	2735
389	Çarşı	419	Teras	Dükkan	6400/25600000	28	2736
390	Çarşı	420	Teras	Sinema 2-3	191600/25600000	28	2737
391	Çarşı	421	Teras	Sinema 1	67600/25600000	28	2738
392	Çarşı	422	Teras	Dükkan	6800/25600000	28	2739
393	Çarşı	423	Teras	Dükkan	9200/25600000	28	2740
394	Çarşı	424	Teras	Dükkan	6800/25600000	28	2741
395	Çarşı	425	Teras	Dükkan	6400/25600000	28	2742
396	Çarşı	426	Teras	Dükkan	6400/25600000	28	2743
397	Çarşı	427	Teras	Dükkan	6400/25600000	28	2744
398	Çarşı	428	Teras	Dükkan	6400/25600000	28	2745
399	Çarşı	429	Teras	Dükkan	6400/25600000	28	2746
400	Çarşı	430	Teras	Dükkan	6400/25600000	28	2747
401	Çarşı	431	Teras	Dükkan	5600/25600000	28	2748
402	Çarşı	432	Teras	Dükkan	5600/25600000	28	2749
403	Çarşı	433	Teras	Dükkan	11200/25600000	28	2750
404	Çarşı	434	Teras	Dükkan	7600/25600000	28	2751
405	Çarşı	435	Teras	Dükkan	7600/25600000	28	2752
406	Çarşı	436	Teras	Dükkan	7600/25600000	28	2753
407	Çarşı	437	Teras	Dükkan	7600/25600000	28	2754
408	Çarşı	438	Teras	Dükkan	7600/25600000	28	2755
409	Çarşı	439	Teras	Dükkan	7600/25600000	28	2756
410	Çarşı	440	Teras	Dükkan	7600/25600000	28	2757
411	Çarşı	441	Teras	Dükkan	7600/25600000	28	2758
412	Çarşı	442	Teras	Dükkan	10000/25600000	28	2759
413	Çarşı	443	Teras	Dükkan	11200/25600000	28	2760
414	Çarşı	444	Teras	Dükkan	10000/25600000	28	2761
415	Çarşı	445	Teras	Dükkan	53600/25600000	28	2762
416	Çarşı	446	Teras	Dükkan	50400/25600000	28	2763
417	Çarşı	447	Teras	Dükkan	74000/25600000	28	2764
418	Çarşı	448	Teras	Dükkan	52000/25600000	28	2765

SIRA NO	BLOK ADI	BAĞ. BÖL. NO	KAT NO	NİTELİĞİ	ARSA PAYI	CİLT NO	SAYFA NO
419	Çarşı	449	Teras	Dükkan	22400/25600000	28	2766
420	Çarşı	450	Teras	Dükkan	18400/25600000	28	2767
421	Çarşı	451	Teras	Dükkan	20000/25600000	28	2768
422	Çarşı	452	Teras	Dükkan	12400/25600000	29	2769
423	Çarşı	453	Teras	Dükkan	18400/25600000	29	2770
424	Çarşı	454	Teras	Dükkan	25600/25600000	29	2771
425	Çarşı	455	Teras	Dükkan	15600/25600000	29	2772
426	Çarşı	456	Teras	Dükkan	12800/25600000	29	2773
427	Çarşı	457	Teras	Dükkan	7600/25600000	29	2774
428	Çarşı	458	Teras	Dükkan	6400/25600000	29	2775
429	Çarşı	459	Teras	Dükkan	5600/25600000	29	2776
430	Çarşı	460	Teras	Dükkan	8400/25600000	29	2777
431	Çarşı	461	Teras	Dükkan	6400/25600000	29	2778
432	Çarşı	462	Teras	Dükkan	6400/25600000	29	2779
433	Çarşı	463	Teras	Dükkan	8400/25600000	29	2780
434	Çarşı	464	Teras	Dükkan	8400/25600000	29	2781
435	Çarşı	465	Teras	Dükkan	6400/25600000	29	2782
436	Çarşı	466	Teras	Dükkan	6400/25600000	29	2783
437	Çarşı	467	Teras	Dükkan	8000/25600000	29	2784
438	Çarşı	468	Teras	Dükkan	25600/25600000	29	2785
439	Çarşı	469	Teras	Dükkan	54000/25600000	29	2786
440	Çarşı	470	Teras	Dükkan	24400/25600000	29	2787
441	Çarşı	471	Teras	Dükkan	4400/25600000	29	2788
442	Çarşı	472	Teras	Dükkan	5200/25600000	29	2789
443	Çarşı	473	Teras	Dükkan	7600/25600000	29	2790
444	Çarşı	474	Teras	Kafeterya Salon	197200/25600000	29	2791
445	A-Otel	475	1	A1 Daire	42400/25600000	29	2792
446	A-Otel	476	1	B1 Daire	20800/25600000	29	2793
447	A-Otel	477	1	C Daire	52800/25600000	29	2794
448	A-Otel	478	1	B2 Daire	20800/25600000	29	2795
449	A-Otel	479	1	A2 Daire	42400/25600000	29	2796
450	A-Otel	480	2	A1 Daire	42400/25600000	29	2797
451	A-Otel	481	2	B1 Daire	20800/25600000	29	2798
452	A-Otel	482	2	C Daire	52800/25600000	29	2799
453	A-Otel	483	2	B2 Daire	20800/25600000	29	2800
454	A-Otel	484	2	A2 Daire	42400/25600000	29	2801
455	A-Otel	485	3	A1 Daire	42400/25600000	29	2802
456	A-Otel	487	3	C Daire	52800/25600000	29	2804
457	A-Otel	489	3	A2 Daire	42400/25600000	29	2806
458	A-Otel	490	4	A1 Daire	42400/25600000	29	2807
459	A-Otel	492	4	C Daire	52800/25600000	29	2809
460	A-Otel	494	4	A2 Daire	42400/25600000	29	2811
461	A-Otel	495	5	A2 Daire	42400/25600000	29	2812
462	A-Otel	499	5	A2 Daire	42400/25600000	29	2816
463	A-Otel	504	6	A2 Daire	42400/25600000	29	2821
464	A-Otel	509	7	A2 Daire	42400/25600000	29	2826
465	A-Otel	513	8	B2 Daire	20800/25600000	29	2830
466	A-Otel	514	8	A2 Daire	42400/25600000	29	2831
467	A-Otel	518	9	B2 Daire	20800/25600000	29	2835
468	A-Otel	519	9	A2 Daire	42400/25600000	29	2836
469	A-Otel	523	10	B2 Daire	20800/25600000	29	2840
470	A-Otel	524	10	A2 Daire	42400/25600000	29	2841
471	A-Otel	537	13	D2 Daire	63200/25600000	29	2854
472	E3	583	Bahçe	Büro	230000/25600000	30	2900
473	Çarşı	600	Bahçe	Mini Golf	408400/25600000	30	2917



#### 4.1.2. TAPU KAYITLARI İNCELEMESİ

08.12.2020 ila 10.12.2020 tarihleri arasında Webtapu Portal Sistemi'nden temin edilen "Taşınmaza Ait Tapu Kaydı" belgelerine göre, rapor konusu taşınmazlar üzerinde aşağıdaki notların bulunduğu tespit edilmiştir.

##### **Tüm Bağımsız Bölümler Üzerinde Müstereken:**

##### **Beyanlar Bölümü:**

- Yönetim planı: 03.03.1994 tarihli.

##### **Şerhler Bölümü:**

- Türkiye Elektrik Kurumu lehine kira şerhi. (31.12.1992 tarih ve 5538 yevmiye no ile)

**Not:** Rapor ekinde sunulan taşınmaza ait tapu kaydı belgelerinde bazı gayrimenkuller üzerinde depo eklentili alanları bulunmaktadır.

#### 4.1.3. KADASTRO İNCELEMESİ

Değerlemeye konu taşınmazın kadastral sınırları, alan ve konum tespiti Beşiktaş Kadastro Müdürlüğü'nde bulunan paftalar üzerinden ve <https://parselorgu.tkgm.gov.tr> online parsel sorgu sisteminden yapılan incelemeler suretiyle tespit edilmiştir.

#### 4.1.4. GAYRİMENKULÜN İMAR PLANI BİLGİLERİ

T.C. Beşiktaş Belediye Başkanlığı İmar ve Şehircilik Müdürlüğü'nün 11.12.2020 tarih ve 24864664-115-E.6527/11883 sayılı imar durumu yazısında yazan açıklamalar aşağıdaki gibidir.

- Beşiktaş İlçesi, Kültür Mahallesi, 76 pafta, 83 ada, 1 parsel, 22.07.2011 onanlı 1/5000 ölçekli Nazım İmar Planı Değişikliği ve 07.02.2013 onanlı 1/1000 ölçekli Uygulama İmar Planı kapsamında "**Turizm Tesis (Otel + Motel + Avm) Alanı**"nda kalmakta olup, plan notları;
  - 16.02.1994 tasdik tarihli mimari projede belirlenen bina cephe konturuna ek olarak ve kullanım alanını arttırmamak kaydıyla yalnızca estetik ve kentsel tasarım amacına yönelik, açıklığı 1,20 metreyi, üst kodu + 13,40 metreyi geçmeyen değişik şekillerde giydirme cephe uygulamaları, bina içi tadilatlar ile yükselen bloklar haricindeki bina gabarisine ek 5,00 metreyi geçmeyecek şekilde şeffaf tepe ışıklık örtüsü uygulamaları İlçe Belediyesince onaylanacak avan proje tadilatı ile yapılabilir.
  - Bina içi tadilatlarla ve giydirme cephe uygulamaları ile binanın 24.04.1999 tarih ve 288 sayılı yapı kullanma izin belgesinde yer alan iskan edilebilir inşaat alanı arttırılmaz.
  - Her türlü uygulamada Tabiat Varlıkları Bölge Komisyonunun olumlu görüşü alınacaktır. şeklindedir.
- Yukarıdaki açıklamalar imar durumu yazılı bilgisi olup, plan bilgilerinin tamamını içermez ve buna göre uygulama yapılamaz.

##### **Plan notlarının tamamı aşağıdaki şekildedir:**

- Plan onama sınırı Beşiktaş ilçesi, 76 pafta, 83 ada, 1 parsel sınıridir.
- Plan onama sınırı içerisinde kalan alanın fonksiyonu OM (Turizm tesis alanı) alanıdır. OM alanında otel, motel-AVM (alışveriş merkezi) yapılabilir.
- 16.02.1994 tasdik tarihli mimari projede belirlenen bina cephe uygulamaları, bina içi tadilatlar ile yükselen bloklar haricindeki bina gabarisine ek 5.00 metreyi geçmeyecek şekilde şeffaf tepe ışıklık örtüsü (skylight) uygulamaları ilçe belediyesince onaylanacak avan proje tadilatı ile yapılabilir.
- Bina içi tadilatlarla ve giydirme cephe uygulamaları ile binanın 24.04.1999 tarih ve 228 sayılı yapı kullanma izin belgesinde yer alan iskân edilebilir, inşaat alanı arttırılmaz.
- Açıklanmayan hususlarda mer'i imar planı şartları ve ilgili yönetmelikler geçerlidir.
- Her türlü uygulamada Tabiat Varlıkları Koruma Bölge Komisyonu'nun uygun görüşü alınacaktır.

Ayrıca üst ölçekli planlara ait bilgiler T.C. İstanbul Büyükşehir Belediye Başkanlığı İmar ve Şehircilik Daire Başkanlığı Şehir Planlama Müdürlüğü'nün 30.07.2019 tarih ve 91442078-10.01.02/2019/BN:7697 sayılı imar durumu yazısında bulunmakta olup, rapor ekinde sunulmuştur.

#### 4.1.5. GAYRİMENKULÜN PROJE, RUHSAT, ŞEMA VB. DOKÜMANLARI HAKKINDA BİLGİLER

Beşiktaş Belediye Başkanlığı İmar ve Şehircilik Müdürlüğü arşivinde değerlendirme konusu taşınmazların konumlandığı parselde ait arşiv dosyası içerisinde yapılan incelemelerde aşağıdaki tespitlerde bulunulmuştur.

- **Mimari Projeler:**

- 23.12.1987 tarih ve 10225 sayılı mimari proje
- 19.10.1989 tarih ve 7008 sayılı mimari proje
- 27.12.1990 tarih ve 7847 sayılı mimari proje
- 11.04.1991 tarih ve 1672 sayılı mimari proje
- 16.02.1994 tarih ve 691 sayılı mimari proje (kat irtifak projesidir.)
- 08.09.1995 tarih ve 95/4304 sayılı mimari proje
- 06.12.2013 tarih ve 2013/6122 sayılı ruhsatın eki olan 04.12.2013 tarihli tadilat projesi
- 24.02.2015 onay tarihli 2015/130 sayılı mimari proje

- **Yapı Ruhsatları:**

- 49.504 m<sup>2</sup> dükkan-mağaza alanı, 72.800 m<sup>2</sup> işhanı-işyeri ve 58.925 m<sup>2</sup> otel fonksiyonlu olmak üzere toplam 181.229 m<sup>2</sup> alan için düzenlenmiş 25.01.1988 tarih ve B3-28 sayılı yapı ruhsatı
- Taşınmazın dosyasındaki resmi evraklardan taşınmaz üzerinde aşağıdaki tarih ile ek- ilave yapı ruhsatları olduğu anlaşılmıştır.
  - 23.10.1989 tarihli yapı ruhsatı
  - 17.01.1991 tarihli yapı ruhsatı
  - 19.06.1991 tarihli yapı ruhsatı
  - 17.02.1994 tarihli yapı ruhsatı
  - 13.09.1995 tarihli yapı ruhsatı
- 42.205 m<sup>2</sup> alan (iş yeri) için düzenlenmiş 06.12.2013 tarih ve 2013/6122 sayılı tadilat yapı ruhsatı
- 35.149,68 m<sup>2</sup> ofis ve işyeri alanı ile 7.055,32 m<sup>2</sup> ortak alan olmak üzere toplam 42.205 m<sup>2</sup> alan için düzenlenmiş 03.06.2015 tarih ve 2015/130 sayılı tadilat yapı ruhsatı

- **Yapı Kullanma İzin Belgeleri:**

- 5 bodrum kat, zemin kat, 2 alçak çarşı katının inşaatının tamamlanarak kullanılabilir durumda olduğuna dair, 474 adet bağımsız bölümü içeren 16.03.1994 tarih ve 1153 sayılı yapı kullanma izin belgesi
- 2. alçak çarşı katındaki dükkânın tadil edilerek, sinemaya dönüştürüldüğü ve kullanılabilmesine dair 24.10.1995 tarih ve 95/5102 sayılı yapı kullanma izin belgesi (Bu belgede "2. alçak çarşı katında 94 adet dükkan ve 3 adet sinema vardır." ibaresi yer almaktadır.)
- B3 büro bloğunda 14 adet, E3 büro bloğunda 17 adet, G blokta 94 adet ünite içeren, G Apart Otel Bloğu ve 13.70 kotunda mini golf yerinin tamamlandığına dair, toplam 126 üniteyi kapsadığına dair 03.03.1999 tarih ve 228 sayılı yapı kullanma izin belgesi
- 35.149,68 m<sup>2</sup> ofis ve işyeri alanı ile 7.055,32 m<sup>2</sup> ortak alan olmak üzere toplam 42.205 m<sup>2</sup> alan için düzenlenmiş 19.12.2016 tarih ve 2016/565 sayılı yapı kullanma izin belgesi

• **Yapı Tatil Tutanakları ve Encümen Kararları**

- **08.05.2009 Tarihli ve 24 Sıra No ve 28 Cilt No'lu Yapı Tatil Tutanağı**

- 08.05.2009 tarih ve 2009/880-408143-606 sayılı İskele Belgesine aykırı olarak;
- Büyükşehir Belediye Başkanlığı İmar Müdürlüğü'nün 07.05.2009 tarih ve 4531 sayılı yazı ve eki tespit tutanağı gereği mahallinde yapılan tetkikte Müdürlüğümüzce düzenlenmiş 11.02.2009 tarih ve 2009/880-408143-606 sayılı İskele Belgesine aykırı olarak anılan yazı eki tespit tutanağında bahsedildiği şekilde; mevcut ve kullanılabilir durumdaki yapının çarşı katlarında korkuluk, döşeme kaplaması, dış cephe kaplaması yenileme faaliyetleri ile birlikte;
- Mevcut galeri boşluklarının kısmen kapatıldığı,
- Son kattan çarşı katına çıkan ilave yürüyen merdiven imal edildiği,
- Çarşı bloğuna ait terasa çelik profillerin kurularak kısmen camekan ile kapatıldığı,
- Çarşı bloğu dış cephesinde cam giydirme cepheye ait çelik profillerin yerleştirildiği,
- 3 Bloğu birbirine bağlayan çarşı bloğu mevcut çatı örtüsü altında çelik putreller ile çatı konstrüksiyonu kurulduğu,
- Dış cepheye reklam panolarının yerleştirildiğinin tespit edilmesi üzerine inşaat faaliyeti durdurularak binada iskele belgesine aykırı yapılan tüm faaliyetleri temsilen çarşı binasının teras kısmına mühür atılmıştır.

- **26.05.2009 Tarihli ve K1-84-113-428351-151 No'lu Encümen Kararı**

- 08.05.2009 tarihli ve 24 sıra no ve 28 cilt no'lu yapı tatil tutanağında tespit edilen bölümlerin 2960 sayılı Boğaziçi Kanunu'nun 13. maddesine göre yıkılarak projeye uygun hale getirilmesine karar verilmiştir.

- **19.10.2009 Tarihli, 25 Sıra No'lu ve 29 Cilt No'lu Yapı Tatil Tutanağı**

- İstanbul Büyükşehir Belediye Başkanlığı İmar Müdürlüğü'nün 06.10.2009 tarih ve M.34.0.İBB.0.13.24/2009/2088670 (TN) ibb:135111 sayılı yazısı gereği mahallinde yapılan tetkik sonucu Akmerkez çarşı bloğu kısmında eski yıllarda yapılmış olan tadilat ve ilaveler 2009/5909 sayılı tespit tutanağı ile tespit edilip yasal işlemlere esas teşkil etmek üzere iş bu yapı tatil tutanağı tanzim ve imza edilmiştir.

- **17.11.2009 Tarihli ve K1-207-274-458821-317 No'lu Encümen Kararı**

- 19.10.2009 tarihli ve 25 sıra no'lu ve 29 cilt no'lu yapı tatil tutanağında tespit edilen bölümlerin projeye uygun hale getirilmesine ve raporda belirtilen diğer konuların ruhsata bağlanmasına karar verilmiştir.

- **Beşiktaş Belediyesi'nin Yıkım Tutanakları**

- Yukarıda belirtilen 17.11.2009 tarihli encümen kararına ilişkin 18.11.2009, 19.11.2009, 20.11.2009, 23.11.2009 ve 24.11.2009 tarihli yıkım tutanakları bulunmakta olup rapor ekinde yer verilmiştir.

- **17.09.2015 Tarihli 35 Cilt No ve 0007 Sıra No'lu Yapı Tatil Tutanağı**

- Akmerkez AVM'nin Nispetiye Caddesi ve Adnan Saygun Caddesi tarafındaki tasdikli mimari projesinde demontabl malzeme ile gösterilen ortak alan zemin teraslarında yan bölmeler yapılarak koridor geçişlerinin kapatılması sureti ile özel kullanım haline getirilmiş olduğunun görülmesi üzerine yapı tatil tutanağı düzenlenmiştir. Toplam projesine aykırı kullanılan alan 316,25 m<sup>2</sup>'dir.

- **03.11.2015 Tarihli 050.02.04-277 Karar No'lu, 444 Kayıt No'lu ve 948039-484 Çıkış No'lu Encümen Kararı**
  - 17.09.2015 tarihli 35 cilt no ve 0007 sıra no'lu yapı tatil tutanağında tespit edilen bölümlerin 2960 sayılı Boğaziçi Kanunu'nun 13. maddesine göre projesine uygun hale getirilmesine ve yıkımına karar verilmiştir.
- **03.11.2015 Tarihli 050.02.04-278 Karar No'lu, 445 Kayıt No'lu ve 948044-485 Çıkış No'lu Encümen Kararı**
  - 17.09.2015 tarihli 35 cilt no ve 0007 sıra no'lu yapı tatil tutanağında tespit edilen bölümlerin 3194 sayılı İmar Kanunu'nun 42. maddesi uyarınca mal sahibi Akmerkez GYO A.Ş.'ye toplam 9.383,77 TL para cezası verilmesine karar verilmiştir.
- **05.07.2017 Tarih ve 37 Cilt No ve 0049 Sıra No'lu Yapı Tatil Tutanağı**
  - Akmerkez AVM'nin Nispetiye Caddesi tarafında tasdikli mimari projesinde demontabl malzeme ile gösterilen zemin teraslarının, ortak alan zemin teraslarında yan bölmeler yapılarak koridor geçişlerinin kapatılması sureti ile özel kullanım alanı haline getirilmiş olduğunun görülmesi üzerine yapı tatil tutanağı düzenlenmiştir. Toplam projesine aykırı kullanılan alan 419,21 m<sup>2</sup>'dir.
- **10.08.2017 Tarih ve 2017/233 Sayılı Encümen Kararı**
  - 05.07.2017 tarih ve 37 cilt no ve 0049 sıra no'lu yapı tatil tutanağında belirtilen yerlerin 2960 sayılı Boğaziçi Kanununun 13. maddesi uyarınca projesine uygun hale getirilmesine ve yıkımına karar verilmiştir.
- **Yapı Tatil Tutanakları İle Encümen Kararlarına İstinaden Açılan Davalara Ait Mahkeme Kararları**
  - **Söz konusu 08.05.2009 tarihli ve 24 sıra no ve 28 cilt no'lu yapı tatil tutanağı ve 26.05.2009 tarihli ve K1-84-113-428351-151 no'lu encümen kararı sonrasında 2009 yılı içerisinde 2 adet mahkeme kararı görülmüş olup, dava adları aşağıdaki gibidir. (Ayrıntılar İçin / Bkz. Ekler: Mahkeme Kararları)**
    - İstanbul 6. İdare Mahkemesi'nin 2009/1326 Esas No'lu 11.08.2009 Tarihli Kararı
    - İstanbul 6. İdare Mahkemesi'nin 2009/1326 Esas No'lu 09.10.2009 Tarihli Kararı
  - **Söz konusu 05.07.2017 tarih ve 37/0049 cilt/sıra sayılı Yapı Tatil Tutanağı ve 10.08.2017 Tarih 2017/233 numaralı Beşiktaş Belediye Başkanlığı Encümen Kararı sonrasında çok sayıda mahkeme kararı görülmüş olup, dava adları aşağıdaki gibidir. Ancak söz konusu mahkemeler devam ederken davaya konu bağımsız bölümler ile ilgili yapı kayıt belgeleri düzenlenmiştir. (Ayrıntılar İçin / Bkz. Ekler: Mahkeme Kararları)**
    - İstanbul 2. İdare Mahkemesi'nin 2018/35 esas no'lu 11.01.2018 tarihli kararı
    - İstanbul 1. İdare Mahkemesi'nin 2018/41 esas no'lu 11.01.2018 tarihli kararı
    - İstanbul 9. İdare Mahkemesi'nin 2018/40 no'lu 12.01.2018 tarihli kararı
    - İstanbul 10. İdare Mahkemesi'nin 2018/58 esas no'lu 12.01.2018 tarihli kararı

- İstanbul 13. İdare Mahkemesi'nin 2018/82 esas no'lu 2018/52 karar no'lu 12.01.2018 tarihli kararı
- İstanbul Bölge İdare Mahkemesi 5. İdare Dava Dairesi'nin 2018/168 Y.D. itiraz no'lu 06.02.2018 tarihli kararı
- İstanbul Bölge İdare Mahkemesi 5. İdare Dava Dairesi'nin 2018/224 Y.D. itiraz no'lu 13.02.2018 tarihli kararı
- İstanbul Bölge İdare Mahkemesi 5. İdare Dava Dairesi'nin 2018/248 Y.D. itiraz no'lu 14.02.2018 tarihli kararı
- İstanbul Bölge İdare Mahkemesi 5. İdare Dava Dairesi'nin 2018/354 Y.D. itiraz no'lu 27.02.2018 tarihli kararı
- İstanbul 2. İdare Mahkemesi'nin 2018/35 esas no'lu 2018/621 karar no'lu 27.03.2018 tarihli gönderme kararı
- İstanbul 10. İdare Mahkemesi'nin 2018/58 esas no'lu 18.04.2018 tarihli bağlantı nedeniyle gönderme kararı
- İstanbul Bölge İdare Mahkemesi 5. İdare Dava Dairesi'nin 2018/1419 Y.D. itiraz no'lu 03.07.2018 tarihli kararı
- İstanbul 9. İdare Mahkemesi'nin 2018/40 no'lu 16.08.2018 tarihli kararı
- İstanbul Bölge İdare Mahkemesi 5. İdare Dava Dairesi'nin 2018/1756 Y.D. İtiraz no'lu 25.09.2018 tarihli kararı
- İstanbul Bölge İdare Mahkemesi 5. İdare Dava Dairesi'nin 2018/1822 Y.D. İtiraz no'lu 02.10.2018 tarihli kararı
- İstanbul 1. İdare Mahkemesi'nin 2018/669 no'lu 12.10.2018 tarihli kararı
- İstanbul 1. İdare Mahkemesi'nin 2018/929 no'lu 12.10.2018 tarihli kararı
- İstanbul 1. İdare Mahkemesi'nin 2018/930 no'lu 12.10.2018 tarihli kararı
- İstanbul 1. İdare Mahkemesi'nin 2018/41 esas no'lu 15.10.2018 tarihli kararı
- İstanbul Bölge İdare Mahkemesi 5. İdare Dava Dairesi'nin 2018/2153 Y.D. itiraz no'lu 14.11.2018 tarihli kararı
- İstanbul Bölge İdare Mahkemesi 5. İdare Dava Dairesi'nin 2018/2237 Y.D. itiraz no'lu 21.11.2018 tarihli kararı
- İstanbul Bölge İdare Mahkemesi 5. İdare Dava Dairesi'nin 2018/2239 Y.D. itiraz no'lu 21.11.2018 tarihli kararı
- İstanbul Bölge İdare Mahkemesi 5. İdare Dava Dairesi'nin 2018/2256 Y.D. itiraz no'lu 28.11.2018 tarihli kararı
- İstanbul 1. İdare Mahkemesi'nin 2018/41 esas no'lu 2019/162 karar no'lu 30.01.2019 tarihli kararı
- İstanbul 1. İdare Mahkemesi'nin 2018/669 esas no'lu 2019/163 karar no'lu 30.01.2019 tarihli kararı
- İstanbul 1. İdare Mahkemesi'nin 2018/930 esas no'lu 2019/164 karar no'lu 30.01.2019 tarihli kararı
- İstanbul 1. İdare Mahkemesi'nin 2018/929 esas no'lu 2019/165 karar no'lu 30.01.2019 tarihli kararı

- İstanbul 9. İdare Mahkemesi'nin 2018/40 esas no'lu 2019/195 karar no'lu 31.01.2019 tarihli kararı
- İstanbul Bölge İdare Mahkemesi Beşinci İdare Dava Dairesi'nin 2019/2250 esas no'lu 2019/2586 karar no'lu 24.09.2019 tarihli kararı
- İstanbul 1. İdare Mahkemesi'nin 2019/1723 esas no'lu 2020/140 karar no'lu 27.01.2020 tarihli kararı
- Danıştay 6. Daire'nin 2019/10946 esas no'lu 2020/9852 karar no'lu 21.10.2020 tarihli kararı
- Danıştay 6. Daire'nin 2020/2855 esas no'lu 2020/9853 karar no'lu 21.10.2020 tarihli kararı

Son olarak; değerlemeye konu bağımsız bölümlerin konumlandığı Çarşı Blok için temin edilen yapı kayıt belgelerinin düzenleme tarihi, belge numarası ve başvuru numarası bilgileri aşağıdaki tabloda belirtilmiştir. Ayrıca; yapı kayıt belgelerine ilişkin Akmerkez GYO tarafından paylaşılan ilgili alanları gösterir krokilere rapor ekinde yer verilmiştir.

YAPI KAYIT BELGELERİ			
DÜZENLEME TARİHİ	BELGE NO	BAŞVURU NUMARASI	BAŞVURU ALANI (m <sup>2</sup> )
08.09.2018	OO6N73KG	1314191	383,80
26.09.2018	5ONE0JBY	1832064	571,87
26.09.2018	BB82MHUA	1842688	261,65
26.09.2018	YK9ZZ5HR	1842798	444,10
26.09.2018	MD3KB3CI	1866466	267,97
26.09.2018	Y1T8ELMK	1866551	910,10
26.09.2018	ZZFIL8GI	1866790	326,90
26.09.2018	OA2ZFSH6	1867144	336,03
02.01.2019	NBR243D1	3724078	415,89
02.01.2019	G4T58TSM	3724357	415,89
02.01.2019	YML5JNPH	3724594	377,18
02.01.2019	5NRZY6PZ	3724740	775,55
04.01.2019	TLA5ARTL	3723782	121,95
04.01.2019	MZHJ6CF4	3725250	1.678,87
29.01.2019	715UPRRF	4907686	1.307,27
<b>TOPLAM</b>			<b>8.595,02</b>

06.06.2018 tarih ve 30443 sayılı resmi Gazete'de yayınlanarak yürürlüğe giren Yapı Kayıt Belgesi Verilmesine İlişkin Usul ve Esaslar'ın "Yapı Kayıt Belgesinin Kullanım Yerleri" başlıklı 6. Maddesinin 3 bendi "**Yapı Kayıt Belgesi verilen yapılarla ilgili 3194 sayılı Kanun uyarınca alınmış yıkım kararları ile tahsil edilemeyen idari para cezaları iptal edilir.**" şeklindedir. **Bu nedenle yapı kayıt belgelerinden önce gayrimenkuller ile ilgili düzenlenmiş tüm yapı tatil tutanakları ile encümen kararları konusuz kalarak geçerliliğini yitirmiştir.**

Değerleme konusu taşınmazlar ve konumlandıkları yapı için yapı kayıt belgelerinden sonra düzenlenmiş herhangi bir yapı tatil tutanağına ve 3194 sayılı İmar Kanunu'nun 32. ve 42. maddelerine istinaden alınmış olan bir encümen kararına rastlanılmamıştır.

#### **4.2. GAYRİMENKUL İLE İLGİLİ HERHANGİ BİR TAKYİDAT VEYA DEVREDİLMESİNE İLİŞKİN HERHANGİ BİR SINIRLAMA OLUP OLMADIĞI HAKKINDA BİLGİ**

Gayrimenkul Yatırım Ortaklıklarına İlişkin Esaslar Tebliği'nin 22. maddesinin birinci fıkrasının (c) ve (j) bentlerinde belirtilen hükümler çerçevesinde tapu kayıtlarında yer alan yönetim planının, kira şerhinin ve eklenti alanların kısıtlayıcı özellikleri olmayıp, taşınmazların devrine ve değerine olumsuz etkisi bulunmamaktadır.

**Taşınmazların tapudaki niteliği ile fiili kullanım şekilleri uyumludur. Tapu kayıtları incelemesi itibarıyla rapor konusu taşınmazların sermaye piyasası mevzuatı hükümleri çerçevesinde gayrimenkul yatırım ortaklığı portföyünde "binalar" başlığı altında bulunmalarında herhangi bir sakınca olmadığı görüş ve kanaatindeyiz.**

#### **4.3. GAYRİMENKUL İLE İLGİLİ VARSA, SON ÜÇ YILLIK DÖNEMDE GERÇEKLEŞEN ALIM SATIM İŞLEMLERİNE VE GAYRİMENKULUN HUKUKİ DURUMUNDA MEYDANA GELEN DEĞİŞİKLİKLERE (İMAR PLANINDA MEYDANA GELEN DEĞİŞİKLİKLER, KAMULAŞTIRMA İŞLEMLERİ VB.) İLİŞKİN BİLGİ**

##### **4.3.1. KADASTRAL DURUMUNDAKİ DEĞİŞİKLİKLER**

Yapılan incelemelerde son 3 yıllık dönemde değerlemeye konu gayrimenkullerin konumlandığı parselin kadastral durumunda herhangi bir değişiklik olmadığı tespit edilmiştir.

##### **4.3.2. MÜLKİYET DURUMUNDAKİ DEĞİŞİKLİKLER**

Yapılan incelemelerde son 3 yıllık dönemde değerlemeye konu gayrimenkullerin mülkiyet durumlarında herhangi bir değişiklik olmadığı tespit edilmiştir.

##### **4.3.3. İMAR DURUMUNDAKİ DEĞİŞİKLİKLER**

Yapılan incelemelerde son 3 yıllık dönemde değerlemeye konu gayrimenkullerin konumlandığı parselin imar durumunda herhangi bir değişiklik olmadığı tespit edilmiştir.

##### **4.3.4. HUKUKİ DURUMUNDAKİ DEĞİŞİKLİKLER**

Beşiktaş Belediye Başkanlığı İmar ve Şehircilik Müdürlüğü arşivinde değerlendirme konusu taşınmazların konumlandığı parsel için ait arşiv dosyası içerisinde; 08.05.2009 tarihli ve 24 sıra no ve 28 cilt no'lu yapı tatil tutanağı, 26.05.2009 tarihli ve K1-84-113-428351-151 no'lu encümen kararı, 05.07.2017 tarih ve 37/0049 cilt/sıra sayılı Yapı Tatil Tutanağı ve 10.08.2017 Tarih 2017/233 numaralı Beşiktaş Belediye Başkanlığı Encümen Kararı ile ilgili olarak açılmış davalar ile ilgili çok sayıda mahkeme kararı bulunmakta olup, mahkeme kararlarının açıklaması raporun "4.1.5. Gayrimenkulün Proje, Ruhsat, Şema Vb. Dokümanları Hakkında Bilgiler" başlığı altında bulunmaktadır. Dava süreçleri devam etmekte olup, mahkeme kararlarının örnekleri rapor ekinde sunulmuştur. Ancak söz konusu mahkemeler devam ederken davaya konu bağımsız bölümler ile ilgili yapı kayıt belgeleri düzenlenmiştir.

#### **4.4. GAYRİMENKULÜN BULUNDUĞU BÖLGENİN İMAR DURUMUNA İLİŞKİN BİLGİLER**

Taşınmaz; "Turizm Tesis (Otel + Motel + Avm) Alanı" içerisinde kalmaktadır. Bölgede genel olarak aynı aks üzerinde; konut ve ticaret alanı lejantına sahip üzerlerinde yapılar bulunan parseller bulunmaktadır.

#### **4.5. GAYRİMENKUL İÇİN ALINMIŞ DURDURMA KARARI, YIKIM KARARI, RİSKLİ YAPI TESPİTİ VB. DURUMLARA DAİR AÇIKLAMALAR**

Raporun "4.1.5. Gayrimenkulün Proje, Ruhsat, Şema Vb. Dokümanları Hakkında Bilgiler" başlığı altında tüm ayrıntıları verilen yapı tatil tutanakları ve encümen kararları bulunmaktadır. Ancak söz konusu kararlar ile ilgili daha sonradan yapı kayıt belgeleri alınmış olup, yapı kayıt belgelerinden sonra düzenlenmiş herhangi bir olumsuz evrak (durdurma kararı, yıkım kararı ve riskli yapı tespiti) bulunmamaktadır.

#### **4.6. GAYRİMENKULE İLİŞKİN OLARAK YAPILMIŞ SÖZLEŞMELERE (GAYRİMENKUL SATIŞ VAADİ SÖZLEŞMELERİ, KAT KARŞILIĞI İNŞAAT SÖZLEŞMELERİ VE HASILAT PAYLAŞIMI SÖZLEŞMELER VB.) İLİŞKİN BİLGİLER**

Değerleme konusu taşınmazlar için düzenlenmiş herhangi bir gayrimenkul satış vaadi sözleşmesi, kat karşılığı inşaat sözleşmesi ve hasılat paylaşımı sözleşmesi tarafımıza ibraz edilmemiştir.

#### **4.7. GAYRİMENKULLER VE GAYRİMENKUL PROJELERİ İÇİN ALINMIŞ YAPI RUHSATLARINA, TADİLAT RUHSATLARINA, YAPI KULLANIM İZİNLERİNE İLİŞKİN BİLGİLER İLE İLGİLİ MEVZUAT UYARINCA ALINMASI GEREKLİ TÜM İZİNLERİN ALINIP ALINMADIĞINA VE YASAL GEREKLİLİĞİ OLAN BELGELERİN TAM VE DOĞRU OLARAK MEVCUT OLUP OLMADIĞI HAKKINDA BİLGİ**

Gayrimenkul Yatırım Ortaklıklarına İlişkin Esaslar Tebliği'nin 22. maddesinin birinci fıkrasının (b) bendi "Portföylerine alınacak her türlü bina ve benzeri yapılara ilişkin olarak yapı kullanma izninin alınmış ve kat mülkiyetinin tesis edilmiş olması zorunludur. Ancak, mülkiyeti tek başına ya da başka kişilerle birlikte ortaklığa ait olan otel, alışveriş merkezi, iş merkezi, hastane, ticari depo, fabrika, ofis binası ve şube gibi yapıların, tamamının veya bölümlerinin yalnızca kira geliri elde etme amacıyla kullanılması halinde, anılan yapıya ilişkin olarak yapı kullanma izninin alınması ve tapu senedinde belirtilen niteliğinin taşınmazın mevcut durumuna uygun olması yeterli kabul edilir. Ayrıca, 3/5/1985 tarihli ve 3194 sayılı İmar Kanununun geçici 16 ncı maddesi kapsamında yapı kayıt belgesi alınmış olması, bu fıkrada yer alan yapı kullanma izninin alınmış olması şartının yerine getirilmesi için yeterli kabul edilir." şeklindedir.

İlgili mevzuat uyarınca parsel üzerinde yer alan yapılar için gerekli izinleri alınmış, ruhsata aykırı olan bölümler için ise 3194 sayılı İmar Kanunu'nun geçici 16. maddesi gereğince imar barışı kapsamında yapı kayıt belgeleri düzenlenmiştir. Raporun "4.1.5. Gayrimenkulün Proje, Ruhsat, Şema vb. Dokümanları Hakkında Bilgiler" başlıklı bölümünde yasal belgeler hakkında detaylı bilgiler anlatılmıştır.

#### **4.8. DEĞERLEMESİ YAPILAN PROJELER İLE İLGİLİ OLARAK, 29/6/2001 TARİH VE 4708 SAYILI YAPI DENETİMİ HAKKINDA KANUN UYARINCA DENETİM YAPAN YAPI DENETİM KURULUŞU (TİCARET UNVANI, ADRESİ VB.) VE DEĞERLEMESİ YAPILAN GAYRİMENKUL İLE İLGİLİ OLARAK GERÇEKLEŞTİRDİĞİ DENETİMLER HAKKINDA BİLGİ**

Değerlemesi yapılan gayrimenkul proje aşamasında değildir. Parsel üzerinde yapı kullanma izin belgeleri ve yapı kayıt belgeleri alınmış yapılar bulunmakta olup, mevcut yapıların yapı denetim ile ilgili ilişkisi bulunmamaktadır.

#### **4.9. EĞER BELİRLİ BİR PROJEYE İSTİNADEN DEĞERLEME YAPILIYORSA, PROJEYE İLİŞKİN DETAYLI BİLGİ VE PLANLARIN VE SÖZ KONUSU DEĞERİN TAMAMEN MEVCUT PROJEYE İLİŞKİN OLDUĞUNA VE FARKLI BİR PROJENİN UYGULANMASI DURUMUNDA BULUNACAK DEĞERİN FARKLI OLABİLECEĞİNE İLİŞKİN AÇIKLAMA**

Bu değerlendirme raporu, proje değerlendirme çalışması için hazırlanmamıştır.

#### **4.10. VARSA, GAYRİMENKULÜN ENERJİ VERİMLİLİK SERTİFİKASI HAKKINDA BİLGİ**

Rapora konu taşınmazların konumlandığı binalara ait enerji verimlilik sertifikaları bulunmakta olup, belgeler rapor ekinde sunulmuştur.



## 5. BÖLÜM GAYRİMENKULÜN FİZİKİ ÖZELLİKLERİ

### 5.1. GAYRİMENKULÜN BULUNDUĞU BÖLGENİN ANALİZİ VE KULLANILAN VERİLER

Değerlemeye konu taşınmazlar; İstanbul ili, Beşiktaş ilçesi, Kültür Mahallesi, Nispetiye Caddesi üzerinde, 54 kapı numaralı yerde konumlu Akmerkez Alışveriş Merkezi bünyesinde bulunan 445 adet bağımsız bölüm, 56 kapı numaralı yerde konumlu 1 adet bağımsız bölüm ile Ahmet Adnan Saygun Caddesi üzerinde, 3 kapı numaralı yerde konumlu Akmerkez Rezidans bünyesinde bulunan 27 adet bağımsız bölümdür.

Değerleme konusu gayrimenkullerin yer aldığı Akmerkez Alışveriş Merkezi'ne ulaşım İstanbul'un en önemli ticaret merkezlerinin, plazaların, alışveriş merkezlerinin ve rezidans projelerinin üzerinde bulunduğu Büyükdere Caddesi üzerinden sağlanabilmektedir. Akmerkez Alışveriş Merkezi; Büyükdere Caddesi'ni Beşiktaş – Maslak yönü istikametinde ilerlerken sağ tarafta konumlu Aytaç Caddesi'nin devamı niteliğindeki Nispetiye Caddesi üzerinde istikamet yönüne göre yolun sağ tarafında konumlanmaktadır.

Akmerkez Alışveriş Merkezi'nin bitişiğinde Etiler Anadolu Lisesi bulunmakta olup, yakın çevresinde Belediye Sitesi, Levent Meslek ve Teknik Anadolu Lisesi, Hisarüstü-Levent Metrosu Nispetiye Durağı, zemin katları işyeri normal katları ofis veya konut olarak kullanılan 7-8 katlı binalar, ve üst gelir seviyesine sahip aileler tarafından kullanılan villalar ve konut siteleri bulunmaktadır.

Merkezi konum, ulaşım rahatlığı, müşteri celbi, kentsel rantın yüksek olduğu bir bölge içerisinde yer alması, çevrenin yüksek ticari potansiyeli ve tamamlanmış altyapısı taşınmazların değerini olumlu yönde etkilemektedir.

Bölge, Beşiktaş Belediyesi sınırları içerisinde yer almakta olup tamamlanmış altyapıya sahiptir.



## 5.2. GAYRİMENKULÜN FİZİKİ, YAPISAL, TEKNİK VE İNŞAAT ÖZELLİKLERİ

### 5.2.1. BİNANIN TEKNİK VE YAPISAL ÖZELLİKLERİ

<b>YAPI TARZI</b>	Betonarme karkas
<b>İNŞAAT NİZAMI</b>	Ayrık (Blok)
<b>YAPININ YAŞI</b>	~ 27
<b>KAT ADEDİ</b>	Onaylı mimari projesi ve mevcut duruma göre: Alışveriş Merkezi: 8 kat (5 bodrum + zemin + 2 normal kat) Rezidans: 23 kat Ofis: B3 Blok: 14 kat Ofis: E3 Blok: 17 kat
<b>BİNANIN TOPLAM İNŞAAT ALANI</b>	181.229 m <sup>2</sup> (25.01.1988 tarihli yapı ruhsatına göre)
<b>ELEKTRİK</b>	Şebeke
<b>JENERATÖR</b>	CAT marka 3 adet 1.100 KVA kapasiteli, Cummins marka 2 adet 1000 KVA, 2 adet 530 KVA, 1 adet 1.400, KVA kapasiteli, AKSA marka 1 adet 400 KVA kapasiteli
<b>PARATONER</b>	Mevcut (Faraday Kafesi)
<b>ISITMA/SOĞUTMA SİSTEMİ</b>	Chiller grubu YORK, TRANE ve DAIKIN marka 3 adet santrüf, 2 adet su soğutmalı vidalı, 6 adet hava soğutmalı, 2 adet 4900 kw, 2 adet 2092 kw, 2 adet 2558 kw, 2 adet 1433 kw, 1 adet 870 kw kapasiteli sıcak su kazanı ile 2 adet 2000 kw, 2 adet 1400 kw, 3 adet 490 kw, 3 adet 540 kw ve 1 adet 300 kw kapasiteli soğutma grubu
<b>KLİMA SANTRALLERİ</b>	33 Adet Flakt, 9 Adet Alarko 1 Adet Ventas olmak üzere toplam 43 adet
<b>ASANSÖR / YÜRÜYEN MERDİVEN</b>	31 tane Buga Otis Asansör / 35 Yürüyen Merdiven
<b>SU-KANALİZASYON</b>	Şebeke
<b>SICAK SU KAZANI</b>	7 adet Selnikel marka, 2 adet Buderus marka
<b>SU DEPOSU</b>	Mevcut (Toplam 1.200 ton kapasiteli)
<b>HİDROFOR</b>	Grundfos marka 25 adet hidrafor
<b>GÜVENLİK</b>	Kapalı devre CCTV sistemi (477 adet kamera ve 30 adet DVR), CCTV hariç olan yerler (40 adet kamera ve 3 adet DVR), kartlı geçiş sistemi, 8 adet X-Ray cihazı, 8 kapı tipi metal dedektör cihazı ve 26 adet manyetik kapı. Ayrıca "Entegre Güvenlik Çözümleri Sistemi" kapsamında; 15 adet izleme kamerası, 5 adet Pts izleme kamerası ve buna bağlı diyafon sistemi ve 4 adet sisteme bağlı otomatik açılan bariyer
<b>YANGIN TESİSATI</b>	Binanın tamamında sulu söndürme sprinkler sistemi ve hidrant mevcut. Elektrik odalarında FM 200 gazlı söndürme mevcut.
<b>YANGIN SİSTEMİ</b>	Yangın panelleri, duman ve ısı detektörleri, yangın telefonları ve anons üniteleri
<b>OTOMASYON SİSTEMİ</b>	Honeywell Otomasyon Sistemi (27 adet C-BUS haberleşme hattına bağlı 22 adet otomasyon panosu ve bunlara bağlı 114 tane kontrolör)
<b>OTOPARK</b>	Kapalı otopark alanı mevcuttur.

### 5.2.2. BİNANIN GENEL ÖZELLİKLERİ

- Akmerkez kompleksi Mimar Fatin URAN – Di Design Group Development tarafından tasarlanmış ve Yüksel İnşaat A.Ş. tarafından inşa edilmiştir. Alışveriş merkezi ve diğer blokların inşaatı 1993 – 1994 yıllarında tamamlanmıştır.
- Kompleks betonarme karkas olarak inşa edilmiştir. Yüksek bloklarda alüminyum giydirme cephe kullanılmıştır.
- Akmerkez kompleksi 18 Aralık 1993 yılından bu yana çok amaçlı alışveriş merkezi, ofis ve rezidans olarak hizmet görmektedir.
- 14 ve 17 katlı iki adet ofis kulesi, 23 katlı bir rezidans binası ve 4 katlı bir çarşının üçgen bir alan üzerine oturduğu Akmerkez, Etiler bölgesinde Nispetiye Caddesi ile Ulus yoluna ön cephe merkezi ve prestijli bir konuma sahiptir.
- B ve E Blok olarak bilinen 2 adet ofis kulesinden B Blok'ta 14 adet ofis mevcut olup tamamı üçüncü kişilere aittir. E blok'ta ofis olarak kullanılan 1 no'lu kat hariç, tamamı üçüncü kişilere aittir.
- G Blok olarak bilinen ve rezidans amaçlı olan blok ise, 23 katlı olup, rezidans bağımsız bölümlerinin sadece 27 adedi Akmerkez GYO A.Ş.'ne aittir.
- Akmerkez'in işletimi Üçgen Bakım ve Yönetim Hizmetleri A.Ş. tarafından yapılmakta olup, söz konusu şirket E blok ofislerinin 1. katının bir kısmında Akmerkez Gayrimenkul Yatırım Ortaklığı A.Ş.'nin kiracısıdır.
- Otoparklarda, bağımsız bölümlere eklenti niteliğinde olan ticari depo alanları mevcuttur.
- Alışveriş merkezinin Ahmet Adnan Saygun Caddesi üzerinde 2 adet, Nispetiye Caddesi üzerinde 2 adet girişi mevcuttur. Ofis bloklarının ana girişleri alışveriş merkezinin zemin katında bulunmaktadır. Rezidans bloğun ana girişi Ahmet Adnan Saygun Caddesi üzerindedir. Ofis ve rezidans bloklarına aynı zamanda otopark ve alışveriş merkezi katlarından da güvenlik kartları ile giriş sağlanmaktadır.
- Gayrimenkul üzerinde bulunan alışveriş merkezi ülkemizdeki türünün ilk örneklerinden olduğundan renovasyona ilk ihtiyacı olan projelerden biri olmuştur. Bu nedenle 2013-2015 yıllarında renovasyon süreci geçirmiştir.
- Değerleme konusu taşınmaza toplu ulaşım araçları ile rahatlıkla ulaşılabilen M6 Levent Hisarüstü Metrosuna yürüme mesafesindedir.

### 5.2.3. AVM BLOĞU

- Mağazaların bulunduğu blok otopark hariç 4 katlıdır. AVM'nin Akmerkez GYO mülkiyetindeki toplam kiralanabilir alanı 33.054,52 m<sup>2</sup>'dir. Akmerkez GYO A.Ş. mülkiyetinde bulunan Bağımsız Bölümler toplamda 445 adettir.
- AVM ticari alanları dışında bağımsız bölümlere eklenti olan ya da olmayan ve çoğunlukla bodrum katlarda bulunan toplamda değerlendirme tarihi itibarı ile 2.207,59 m<sup>2</sup> depo alanı bulunmaktadır. Akmerkez'de ayrıca satılmış; Akmerkez GYO A.Ş. mülkiyetinde olmayan 1.227 m<sup>2</sup> mağaza alanı bulunmaktadır. Tadilat sırasında bazı mağazalar tamamen veya kısmen birleştirilerek kullanılmaktadır.
- Alışveriş merkezinin altındaki 4 bodrum katta otopark alanı yer almaktadır. Otopark alanı olarak kullanılan 2. ve 3. bodrum katlar tapuda Akmerkez Gayrimenkul Yatırım Ortaklığı A.Ş.'ye aittir.
- Mağazalara günün perakende trendlerine uygun olarak daha büyük kullanım alanı vermek için bazı bağımsız bölümler birleştirilerek kullanılmaktadır.

- Alışveriş Merkezinde yer alan mevcut kiracı mağazaların kategorilerine göre alansal dağılımı aşağıda listelenmiştir.

MAĞAZA TİPİ	2020 YILI KİRALANABİLİR ALAN (m <sup>2</sup> )	2020 YILI DAĞILIMI (%)
AKSESUAR	223,95	0,68%
AYAKKABI&ÇANTA	863,79	2,61%
ANCHORS	11.952,07	36,16%
EĞLENCE	1.127,94	3,41%
ELEKTRONİK&BEYAZ EŞYA	866,99	2,62%
EV&DEKORASYON	2.305,30	6,97%
GİYİM	6.907,55	20,90%
HİZMET	855,85	2,59%
KİTAP&KIRTASIYE&OYUNCAK	1.268,62	3,84%
OPTİK	233,13	0,71%
SAAT&KUYUMCULUK	183,74	0,56%
SAĞLIK&KOZMETİK	1.236,58	3,74%
SPOR	730,85	2,21%
YİYECEK&İÇECEK	3.173,06	9,60%
DİĞER	96,81	0,29%
BOŞ	1.028,29	3,11%
<b>TOPLAM</b>	<b>33.054,52</b>	<b>100,00%</b>

- Zeminler; sirkülasyon alanlarında seramik kaplı, garaj alanlarında ise beton kaplıdır. Duvarlar; sirkülasyon alanlarında saten boyalı, garaj alanlarında ise plastik boyalıdır.
- Tavanlar; sirkülasyon alanlarında plastik boyalı, garaj alanlarında ise beton kaplıdır.
- Dış cephe; alüminyum doğrama ve camdır.
- Aydınlatma; sirkülasyon alanlarında spot, garaj alanlarında ise floresan aydınlatmadır.
- Akmerkez AVM’de kira bedelleri içinde genel giderler de dâhil tutulmakta olup, kiracılardan ayrıca bir genel gider alınmamaktadır.
- Ayrıca ortalama kiralama alanına bakıldığında kiralanan hacimlerin emsallerine göre ortalamalarının altında büyüklüklerde olduğu gözlemlenmektedir. Bu açıdan bakıldığında Akmerkez AVM’nin kiracı sayısının aynı büyüklükteki AVM’lerdeki mağaza adedinden daha fazla olduğunu söylemek mümkündür.

#### 5.2.4. OFİS BLOKLARI

- B3 ve E3 ofis blokları, alışveriş merkezinin üzerinde yuvarlak hacimli kuleler olarak yükselmektedir.
- B3 Blok bünyesinde; niteliği büro olan toplam 14 adet bağımsız bölüm, E3 Blok bünyesinde; niteliği büro olan toplam 17 adet bağımsız bölüm bulunmaktadır.
- Akmerkez GYO A.Ş. mülkiyetinde bulunan 1 adet ofis; E3 Blok, 1. katta yer almakta olup, tapu projesine göre 900 m<sup>2</sup> kullanım alanına sahiptir. Bu alan Akmerkez GYO A.Ş. ve işletim şirketi Üçgen Bakım ve Yönetim Hizmetleri A.Ş. tarafından ortak kullanılmaktadır.

#### 5.2.5. REZİDANS (A-OTEL) BLOĞU

- Rezidans (A-Otel) bloğu; AVM üzerinde üçgen biçimli bir kule olarak yükselmektedir.
- Blok bünyesinde; niteliği kafeterya çok amaçlı salon olan 1 adet bağımsız bölüm ve niteliği daire olan 94 adet bağımsız bölüm olmak üzere toplam 95 adet bağımsız bölüm bulunmaktadır.
- Blok bünyesinde Akmerkez GYO A.Ş. mülkiyetinde daire niteliğinde toplam 27 adet bağımsız bölüm bulunmaktadır.

### 5.2.6. BAĞIMSIZ BÖLÜMLERİN GENEL ÖZELLİKLERİ

- Çarşı Blok'ta yer alan bağımsız bölümler; kiracılara ince inşaat işleri natamam (zeminler şap, duvar ve tavanlar sıvalı) haliyle teslim edilmekte olup her kiracı; mağazalar içerisinde, tesisin mimarisine uygun olma ve AVM yönetiminin izni doğrultusunda kendi ticari faaliyetine uygun biçimde dekorasyon ve tadilat yapabilmektedir. Her türlü sökülebilir dekorasyon malzemesi kiracı tarafından yapılmaktadır.
- İç mekanlarda yapılan bu imalatlar basit inşaat teknikleriyle inşa edilmiş olup gerektiğinde binanın statğine zarar vermeden sökülebilir veya tekrar eski haline getirilebilir özelliğe sahiptir. Bu imalatlar sadece taşınmazları kiralamak amacıyla yapılmış olup kiralama sonunda ve/veya istenildiği takdirde kolayca eski hallerine dönüştürülebilecek niteliktedir.
- Değerlemeye konu Rezidans (A-Otel) Blok bünyesinde; 27 adet bağımsız bölüm bulunmaktadır. Bu bağımsız bölümlerden 6 tanesi ikiye şekilde birleştirilerek 3 adet daire haline getirilmiştir. Halihazırda 24 adet dairenin; bağımsız bölüm numaraları, buldukları katları, daire tipleri ve satışa esas brüt alanları aşağıdaki şekildedir.

BAĞ. BÖL. NO	KAT ADI	DAİRE TİPİ	SATIŞA ESAS BRÜT ALAN (M <sup>2</sup> )
475	1	A1 Daire	210
476	1	B1 Daire	96
477	1	C Daire	238
478	1	B2 Daire	96
479	1	A2 Daire	210
480	2	A1 Daire	210
481	2	B1 Daire	96
482	2	C Daire	238
483	2	B2 Daire	96
484	2	A2 Daire	210
485	3	A1 Daire	210
487	3	C Daire	238
489	3	A2 Daire	210
490	4	A1 Daire	210
492	4	C Daire	238
494	4	A2 Daire	210
495	5	A1 Daire	210
499	5	A2 Daire	210
504	6	A2 Daire	210
509	7	A2 Daire	210
513-514	8	D2 Daire	306
518-519	9	D2 Daire	306
523-524	10	D2 Daire	306
537	13	D2 Daire	306
<b>TOPLAM</b>			<b>5.080</b>

- Halihazırda 8., 9. ve 10. katlarda bulunan A2 ve B2 tipleri birleştirilerek D2 tipi daireye dönüştürülmüştür.
- Değerlemeye konu 583 bağımsız bölüm numaralı ofis; E3 Blok, 1. katta yer almakta olup, tapu projesine göre 900 m<sup>2</sup> kullanım alanına sahiptir. Taşınmaz; resepsiyon, 4 adet toplantı odası, 5 müdür odası, personel çalışma odaları, açık ofis alanları, arşiv, depo, mekanik oda, tuvaletler, ve mutfak bölümlerinden oluşmaktadır. Zeminler kısmen laminat parke kısmen seramik kaplı, duvarlar saten boyalı, tavanlar ise plastik boyalı asma tavadır.

### **5.3. DEĞERLEME İŞLEMİNİ OLUMSUZ YÖNDE ETKİLEYEN VEYA SINIRLAYAN FAKTÖRLER**

değerlemeye konu taşınmazlar için; 3194 Sayılı Kanun'un geçici 16. maddesi doğrultusunda 15 adet **"Yapı Kayıt Belgesi"** düzenlenmiştir. 3194 Sayılı Kanun'a göre Yapı Kayıt Belgesi, yapının yeniden yapılmasına veya kentsel dönüşüm uygulamasına kadar geçerlidir. Yapı Kayıt Belgesi düzenlenen yapıların yenilenmesi durumunda yürürlükte olan imar mevzuatı hükümleri uygulanır. Yapının depreme dayanıklılığı ve yapının fen ve sanat norm ve standartlarına aykırılığı hususu yapı malikinin sorumluluğundadır.

### **5.4. VARSA, MEVCUT YAPIYLA VEYA İNŞAATI DEVAM EDEN PROJEYLE İLGİLİ TESPİT EDİLEN RUHSATA AYKIRI DURUMLARA İLİŞKİN BİLGİLER**

Beşiktaş Belediyesi İmar Müdürlüğü imar arşivinde değerlendirme konusu taşınmazların konumlandığı parselde ait arşiv dosyası üzerinde yapılan incelemede; gayrimenkuller için alınmış çok sayıda yapı tatil tutanağı ve encümen kararı bulunmaktadır. Daha sonra söz konusu aykırılık olduğu iddia edilen alanlar ile ilgili düzenlenmiş yapı kayıt belgeleri düzenlenmiş olup, aykırılıklar yasal hale getirilmiştir. Söz konusu tutanaklar ve kararlar ile sonraki süreçte düzenlenmiş olan yapı kayıt belgelerinin ayrıntılı bilgileri raporun "4.1.5. Gayrimenkulün Proje, Ruhsat, Şema Vb. Dokümanları Hakkında Bilgiler" başlığı altında ayrıntıları ile belirtilmiştir.

### **5.5. RUHSAT ALINMIŞ YAPILARDA YAPILAN DEĞİŞİKLİKLERİN 3194 SAYILI İMAR KANUNU'NUN 21'İNCİ MADDESİ KAPSAMINDA YENİDEN RUHSAT ALINMASINI GEREKTİRİR DEĞİŞİKLİKLER OLUP OLMADIĞI HAKKINDA BİLGİ**

İlgili mevzuat uyarınca parsel üzerinde yer alan yapılar için gerekli izinleri alınmış, ruhsata aykırı olan bölümler için ise 3194 sayılı İmar Kanunu'nun geçici 16. maddesi gereğince imar barışı kapsamında yapı kayıt belgeleri düzenlenmiştir.

### **5.6. GAYRİMENKULÜN DEĞERLEME TARİHİ İTİBARIYLA HANGİ AMAÇLA KULLANILDIĞI, GAYRİMENKUL ARSA VEYA ARAZİ İSE ÜZERİNDE HERHANGİ BİR YAPI BULUNUP BULUNMADIĞI VE VARSA, BU YAPILARIN HANGİ AMAÇLA KULLANILDIĞI HAKKINDA BİLGİ**

Değerleme tarihi itibarıyla değerlemeye konu taşınmaz üzerinde bulunan tüm yapılar ile ilgili yapı kullanma izin belgeleri ve yapı kayıt belgeleri bulunmakta olup, kullanım amaçları mevcut nitelikleri ile uyumludur.

## **6. BÖLÜM PAZAR BİLGİLERİNE İLİŞKİN ANALİZLER**

### **6.1. EKONOMİK GÖRÜNÜM**

2019 yılı son çeyreği ile 2020 yılı ilk iki aylık dönemde gerek ekonomik gerek ticari hareketliliğin oldukça yüksek olduğu ve toparlanma eğiliminin devam ettiği bir süreç olmuştur. Ancak 2019 yılı sonların Çin'de başlayan hastalığın küresel bir boyuta ulaşan salgın 2020 Mart ayı itibarıyla Türkiye'yi etkilemiş ve ekonomik aktivitede ivme kaybı gözlenmeye başlamıştır.

Mart ayına ilişkin veriler, tüketici güven endeksinde sınırlı bir düşüşe işaret etse de reel sektör güven endeksi ve imalat sanayi satın alma yöneticileri endeksi (PMI) sert bir şekilde gerilemiştir. Salgının iktisadi faaliyet üzerindeki etkileri Nisan ayında derinleşmiştir. İktisadi faaliyetin yavaşlaması ve bazı sektörlerde faaliyetin neredeyse durma noktasına gelmesi, reel sektörün nakit akışları üzerinde baskı kurmuş ve ekonomideki ihtiyati likitide talebini arttırmıştır. Çoğu ülkede olduğu gibi, ülkemizde de politika yapıcılar salgının olumsuz yansımalarını sınırlamak amacıyla kapsamlı politika adımları atmıştır.

2020 yılı ilk çeyrekte GSYH yıllık büyümesi %4,5 seviyesinde oluşmuştur. 2019 yılı sonunda 753,7 milyar dolar olan yıllıklandırılmış dolar cinsi GSYH, 2020 yılı ilk çeyrek itibariyle 758,1 milyar dolara çıkmıştır.

Nisan'da iktisadi faaliyetlerin sert daralışından sonra Mayıs ve Haziran aylarında normalleşme sürecinin etkisiyle toparlanmaya başladığına işaret etmektedir. Nisan'da bir önceki aya göre %30,2 daralan sanayi üretimi, Mayıs'ta %17,4 oranında artış kaydetmiştir. Benzer şekilde, perakende satışlar ve ciro endeksi Nisan'daki sert daralışların ardından Mayıs'ta kademeli bir şekilde toparlanma gelmiştir. Haziran ayı ile başlayan normalleşme sürecinde ekonomik aktivitedeki toparlanma daha belirgin hale gelmeye başlamıştır. Nisan'da 33,4 ile dip seviyeleri gören imalat sanayi satın alma yöneticileri endeksi (PMI) Haziran ayı itibariyle 53,9 ile son iki buçuk yılın en yüksek seviyesine ulaşmıştır. Sektörel güven endeksleri hizmetler ve perakendede görece daha yavaş bir toparlanma olduğuna işaret ederken, inşaat ve imalat sanayinde hızlı bir iyileşmeye işaret etmektedir. Söz konusu gelişmede Haziran ile konut ve taşıt kredilerinde başlatılan kampanyaların etkili olduğu değerlendirilmektedir.

Uluslararası emtia fiyatlarındaki düşüşün etkisiyle Nisan'da gerilemeye devam eden enflasyonu Mayıs ve Haziran aylarında normalleşme sürecinin etkileriyle yükselmeye başlamıştır. 2020 ilk çeyrek sonunda %11,86 olan genel tüketici fiyatları endeksi (TÜFE) yıllık enflasyonu, Nisan'da %10,94'e inmiştir. Ancak Mayıs ve Haziran aylarında sırasıyla %11,39 ve %12,62 seviyelerine çıkmıştır. Diğer yandan, üretici fiyatları endeksinde (ÜFE) enflasyon dalgalı bir seyir izlenmektedir. Mart'ta %8,50 olan genel ÜFE yıllık enflasyonu Nisan ve Mayıs'ta gerilemeye devam ederek %5,53'e inmiştir. Haziran'da ise %6,17 seviyesine çıkmıştır.

Salgın sürecinde dış talebin iç talepten daha zayıf bir görünüm sergilemesiyle dış ticaret dengesinde bozulma ikinci çeyrekte de sürmüştür. İkinci çeyrekte dış ticaret açığı 2019'un aynı dönemindeki 7,9 milyar dolardan 10,8 milyar dolara çıkmıştır. İlk yarı genelinde ise yıllık bazda ihracatta %15,1 küçülme yaşanırken, ithalat %3,2 gerilemiştir. Dış ticaret açığı ise 2019 ilk yarıdaki 13,8 milyar dolardan 2020 ilk yarıda 23,8 milyar dolara genişlemiştir. Salgının etkilerini sınırlamak üzere Mart ayı ile birlikte, faiz indiriminin yanında likitide tedbiri alan TCMB, bu adımlara ikinci çeyrekte yavaşlayarak da olsa devam etmiştir. Nisan'daki 100 baz puanlık indirimin TCMB Mayıs ayında 50 baz puan daha indirime gitmiştir. Ancak Haziran'da enflasyon görünümü üzerinde artan riskleri dikkate alarak indirimlere ara vermiştir. (\*)

(\*) Kaynak: GYODER Türkiye Gayrimenkul Sektörü 2020 – 2. Çeyrek Raporu

### 6.1.1. GSYİH BÜYÜME ORANI

Türkiye Ekonomisi 2020 yılının ikinci çeyreğinde geçen yılın aynı dönemine göre %9,9 daralmıştır. 2003-2019 döneminde Türkiye Ekonomisinde yıllık ortalama %5,3 oranında büyüme kaydedilmiştir.

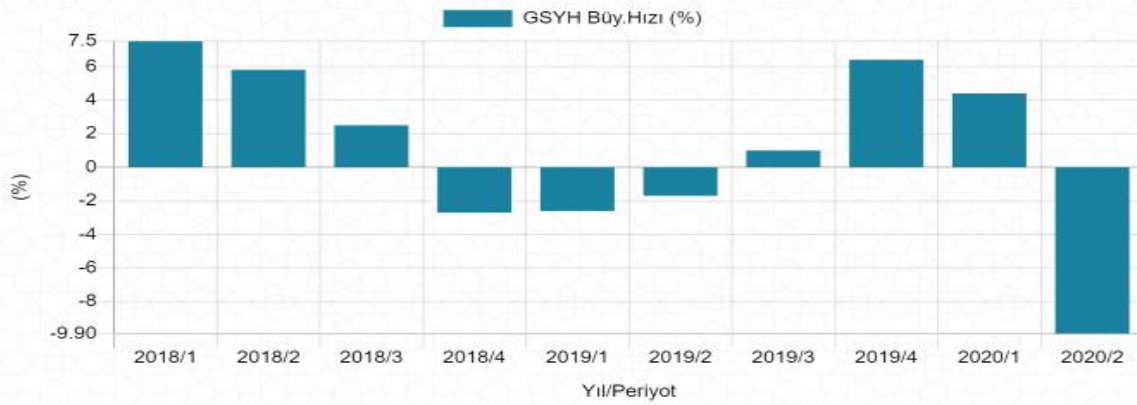

Kaynak: TÜİK

### 6.1.2. ENFLASYON

Türkiye Cumhuriyet Merkez Bankası Enflasyon Raporu'na göre yıllık tüketici enflasyonu üçüncü çeyrekte yüzde 11,75 ile Temmuz Enflasyon Raporunda sunulan tahmin bandı üst sınırına yakın seyretmiştir. Talep yönlü dezenflasyonist etkilerin daha belirgin hale gelmesiyle yılın ikinci yarısında enflasyonun düşüş eğilimine gireceği yönündeki geçmiş değerlendirmelere karşın, güçlü kredi ivmesi ve Türk Lirasındaki değer kaybıyla birlikte enflasyon öngörülenden daha yüksek bir seyir izlemiştir. Yıllık enflasyon alkollü içecekler-tütün ile enerji gruplarındaki baz etkileriyle Haziran ayındaki yüzde 12,62 düzeyinden yüzde 11,75 gerilerken, çekirdek enflasyon göstergelerinin eğilimleri yüksek seviyelerini korumuştur. Bu dönemde tüketici fiyatlarında mevsimsellikten arındırılmış çeyreklik artış yüzde 2,92 olmuştur. Salgının birim maliyetler üzerindeki etkileri normalleşme adımları neticesinde, azalarak da olsa, üçüncü çeyrekte de hissedilmiştir. Diğer yandan, döviz kuru ve petrol fiyatlarındaki gelişmelere bağlı olarak üretici fiyatlarında gözlenen yüksek artışlar, tüketici fiyatları üzerinde baskı oluşturmaya devam etmiştir. Bu dönemde enflasyon beklentileri artarken, fiyatlama davranışlarında sektörel farklılıklar dikkate çekmiştir. Talep koşullarının güçlü seyrettiği dayanıklı mal gruplarında maliyet artışlarının güçlü bir şekilde fiyatlara yansıtıldığı gözlenirken, giyim ve hizmetler gibi faaliyeti salgından en çok etkilenen gruplarda enflasyon nispeten düşük seyretmektedir. Nitekim döviz kuru gelişmelerinin de etkisiyle temel mal ve hizmet enflasyonlarının eğiliminde belirgin bir ayrışma görülmektedir.

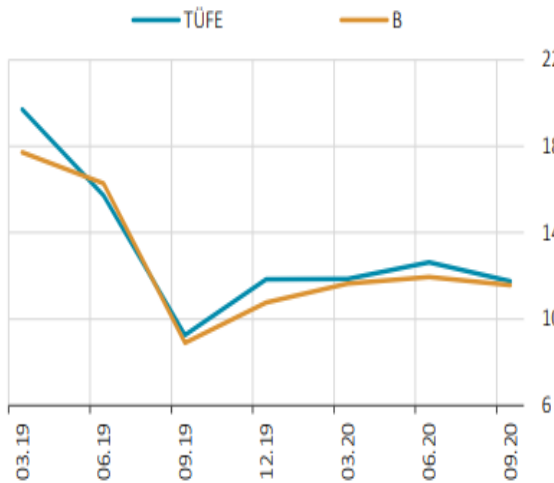

**Grafik: TÜFE ve B Endeksi\*** (Yıllık % Değişim)

Kaynak: TÜİK

\* İşlenmemiş gıda, enerji, alkol-tütün, altın dışı TÜFE

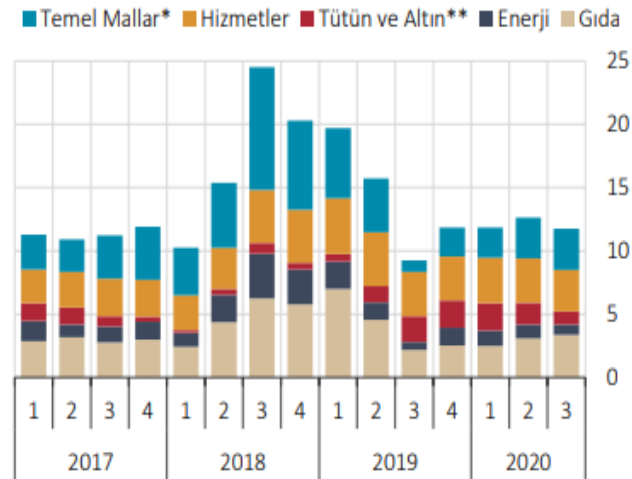

**Grafik: Yıllık Tüketici Enflasyonuna Katkı** (% Puan)

Kaynak: TCMB, TÜİK

\* Temel Mallar: Gıda, enerji, alkollü içecekler ve tütün ile altın dışında kalan mallar.

\*\* Tütün ve Altın: Alkollü içecekler ve tütün ürünleri ile altın

### 6.1.3. DÖVİZ KURLARI

2020 yılının 2. çeyreğini 7,52 ile kapatan Amerikan Doları 2020 Ekim ayında 7,89'e; 8,88 ile kapatan Euro ise 2020 Ekim ayında 9,29 seviyesine yükselmiştir.



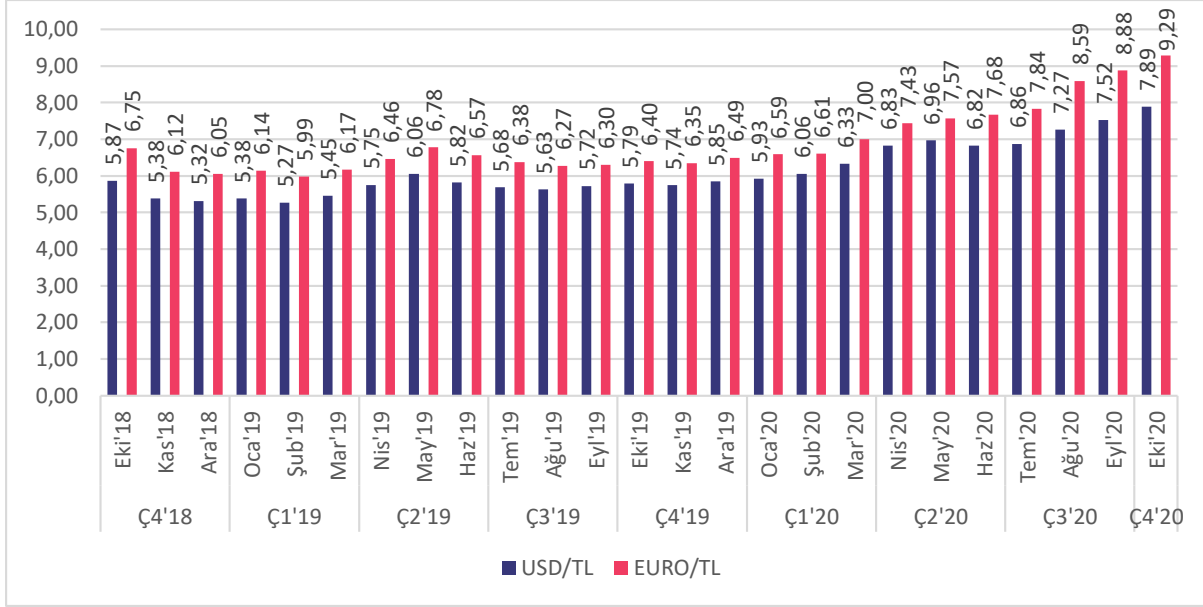

Kaynak: TCMB

#### 6.1.4. BEKLENTİ VE GÜVEN ENDEKSLERİ

Beklenti Endeksi 2020 2. çeyreğinde bir önceki yılın aynı dönemine göre 9.7'lik düşüşle 92,60; Güven endeksi ise %8,8'lik artışla 62,80 olarak açıklandı.

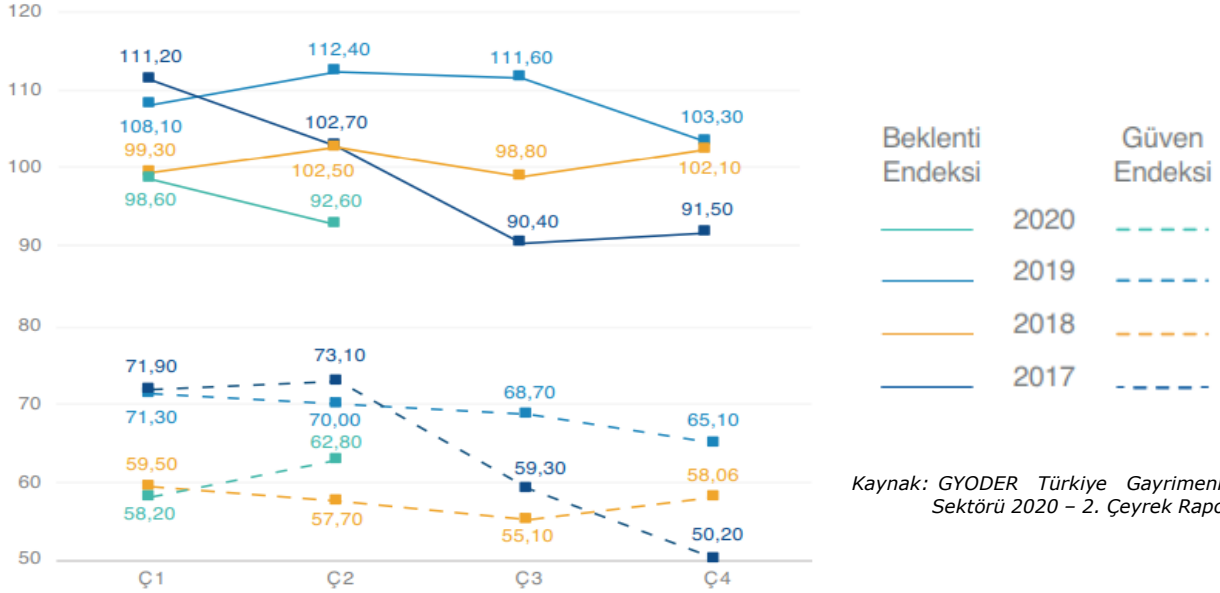

Kaynak: GYODER Türkiye Gayrimenkul Sektörü 2020 - 2. Çeyrek Raporu

#### 6.1.5. TÜRKİYE İNŞAAT SEKTÖRÜ VERİLERİ

Üretim Yöntemiyle İnşaat sektörünün cari fiyatlarla GSYH'den yıllık bazda aldığı pay 2020 3. çeyrek dönem itibariyle %4,8 oldu. Aynı dönemde inşaat sektörü %25,3 büyürken, gayrimenkul faaliyetlerinin büyüme oranı %11,5 oldu. GSYH ise, %22,6 artarak 1 trilyon 419 milyar 483 milyon TL oldu.

### GSYH İçindeki Pay (%) ve Büyüme Hızı - (Yıllık Bazda)



Kaynak: TÜİK  
\*2020 yılı 3. çeyrek sonu verisidir.  
\*\*Geçmiş dönem rakamlarında güncelleme yapılmıştır.

### İnşaat Sektörü - Milli Gelir Büyüme Rakamları Karşılaştırması (%)\*

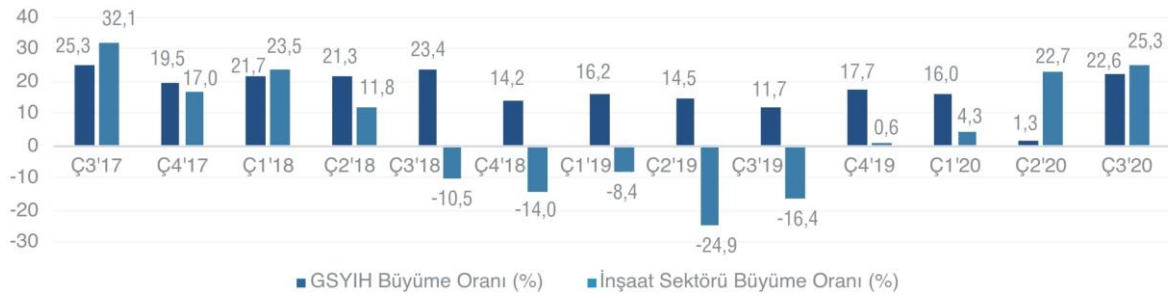

Kaynak: TÜİK  
\*Geçmiş dönem rakamlarında güncelleme yapılmıştır.

### Çeyrek Bazda Büyüme (%)\*



Kaynak: TÜİK  
\*Bir önceki yılın aynı dönemi ile kıyaslanması.  
\*\*Geçmiş dönem rakamlarında güncelleme yapılmıştır.

### Çeyrek Bazda GSYH İçindeki Pay (%)



Kaynak: TÜİK

### 6.1.6. KONUT SATIŞLARININ DURUMU

2020 yılı ikinci çeyrek konut satışları, küresel salgın nedeniyle Nisan ve Mayıs aylarında görülen ekonomik durgunluğa karşın bir önceki yılın aynı dönemine göre yaklaşık %14'lük bir artış göstererek 283.731 adet seviyesinde kapanmıştır. Özellikle Haziran ayı itibarıyla kamu bankaları tarafından başlatılan konut kredisi kampanyası konut satışlarını olumlu yönde etkilerken, küresel salgın nedeniyle ertelenen talebin de etkisiyle Mayıs ayı itibarıyla konut fiyatlarında aylık %6.4 ile bugüne kadarki en yüksek aylık değişim görülmüştür.

2020 yılı ikinci çeyreğinde önceki yılın aynı dönemine göre, ilk el satışlarda %8,1 oranında düşüş, ikinci el satışlarda %28 oranında artış yaşanmıştır. İlk satışların toplam satışlar içerisindeki oranı, bir önceki çeyreğe artış göstererek çeyreklik bazda %31,8 olarak gerçekleşmiş olsa da Haziran ayında %30,9 ile bu oran veri setindeki en düşük seviyesine gerilemiştir. İpotekli satışlarda konut kredisi faiz oranlarındaki gerileme ile birlikte geçen yılın aynı dönemine göre %206,7 oranında bir artış gerçekleşirken, diğer satışlarda ise verilen açıklanmaya başlanmasından bu yana çeyreklik bazda en düşük satış sayısı görülmüş ve geçen yılın aynı dönemine göre %28,3 oranında gerileme kaydedilmiştir.

Konut kredisi kampanyası ve ertelenen talebin etkisiyle talepte görülen artış ikinci çeyrek itibarıyla konut fiyatlarına olumlu yansımış ve Mayıs ayı itibarıyla reel bazda geçtiğimiz yıl Mayıs ayında konut fiyat endeksinde yıllık artış %1,5 seviyesinde iken, endeks bu yıl Mayıs ayında yıllık bazda %23,1 oranında artış göstermiştir.

Yabancılar yapılan satışların ise, iç talebin yüksek olması, küresel salgın ve uçuş sınırlamaları nedeniyle toplam satışlar içerisindeki oranı gerilemeye devam etmiş ve %0,9 olarak gerçekleşmiştir. Bununla birlikte, Haziran ayında aylık bazda %93,5 oranında artış görülmüştür. İkinci çeyrekte yabancılar yapılan konut satışlarında ilk sırada %46,1 pay ile İstanbul yer alırken, ikinci sırada %16,80 pay ile Antalya bulunmaktadır.

REIDIN-GYODER Yeni Konut Fiyat Endeksi 2020 Ekim Ayı sonuçlarına göre, Ekim ayında bir önceki aya göre %0,25, geçen yılın aynı dönemine göre %8.23 ve endeksin başlangıç dönemi olan 2010 yılı Ocak Ayına göre ise %102.50 oranında nominal artış gerçekleşmiştir.

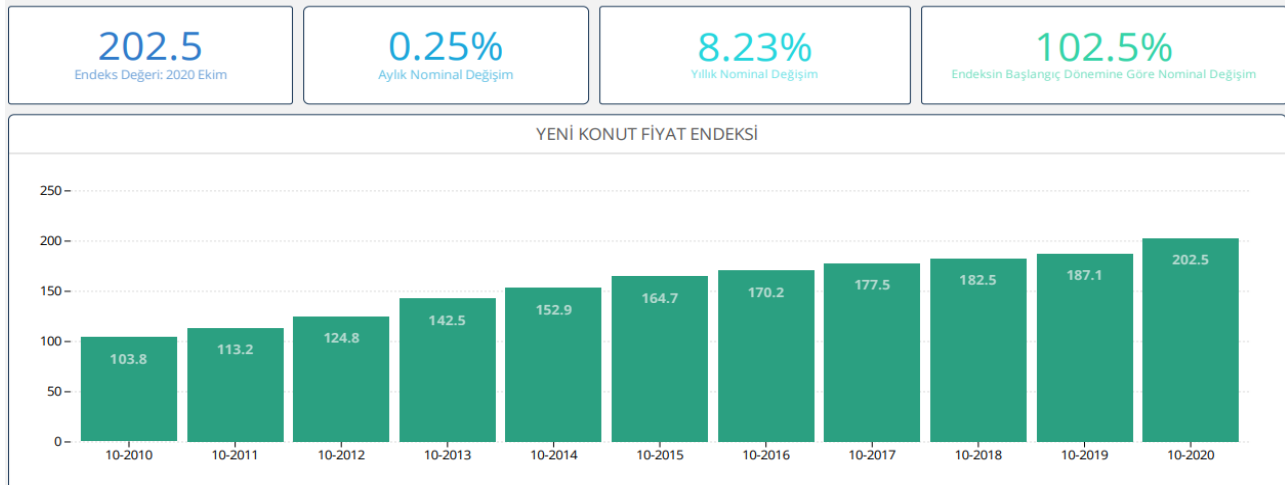

Yeni Konut Fiyat Endeksi, Ekim ayında bir önceki aya göre, 1+1 konut tipinde %0.42 oranında nominal artış; 2+1 konut tipinde %0.21 oranında nominal artış; 3+1 konut tipinde %0.15 oranında nominal artış ve 4+1 konut tipinde %0.18 oranında nominal artış gerçekleşmiştir.



Ekim ayında, markalı konut projeleri kapsamında gerçekleştirilen satışların %7.46 oranında erime gözlenmiştir. Temmuz ayında satışı gerçekleştirilen markalı konutların %45.60'ı bitmiş konut stoklarından, %54.40'ı ise bitmemiş konut stoklarından oluşmaktadır.

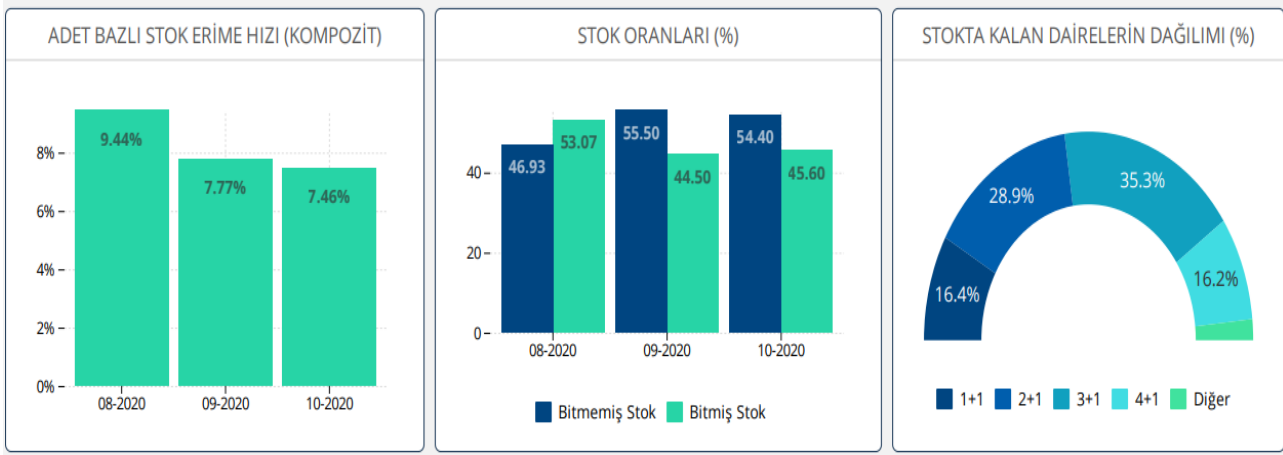

2020 Ekim ayında markalı konut projeleri kapsamında gerçekleştirilen satışların %7.90'lık (son 6 aylık ortalama %6) kısmının yabancı yatırımcılara yapıldığı gözlemlenmiştir. Ekim ayında ağırlıklı olarak 2+1 özellikteki konutların %41.98lik tercih oranı ile öne çıktığı görülmektedir.

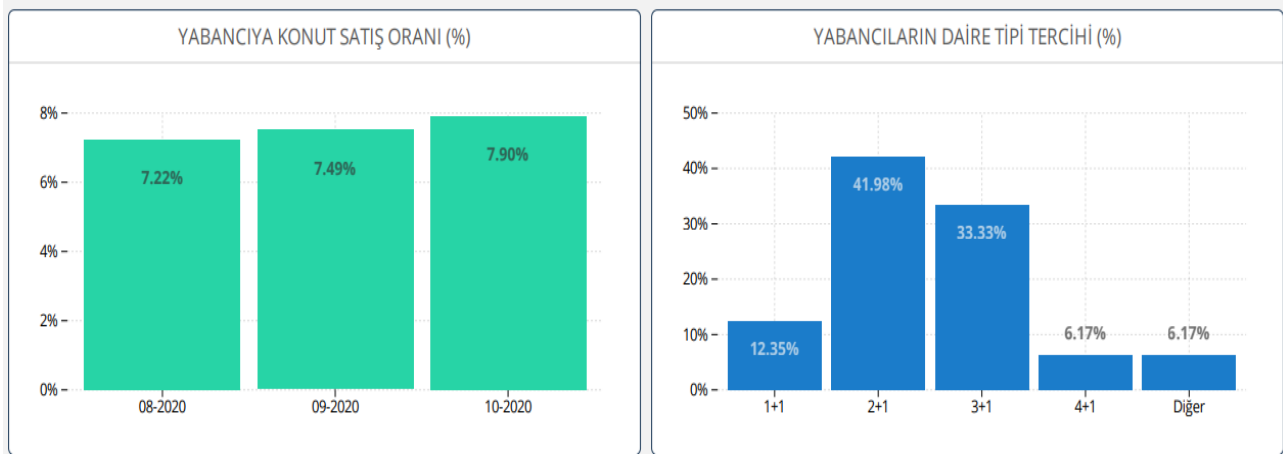

Markalı projelerden konut satın alan müşterilerin peşinat, senet ve banka kredisi kullanım oranları incelendiğinde, Ekim ayında peşinat kullanım oranı %49.87, banka kredisi kullanım oranı %20.31 ve senet kullanım oranı %29.82 olarak gerçekleşmiştir.

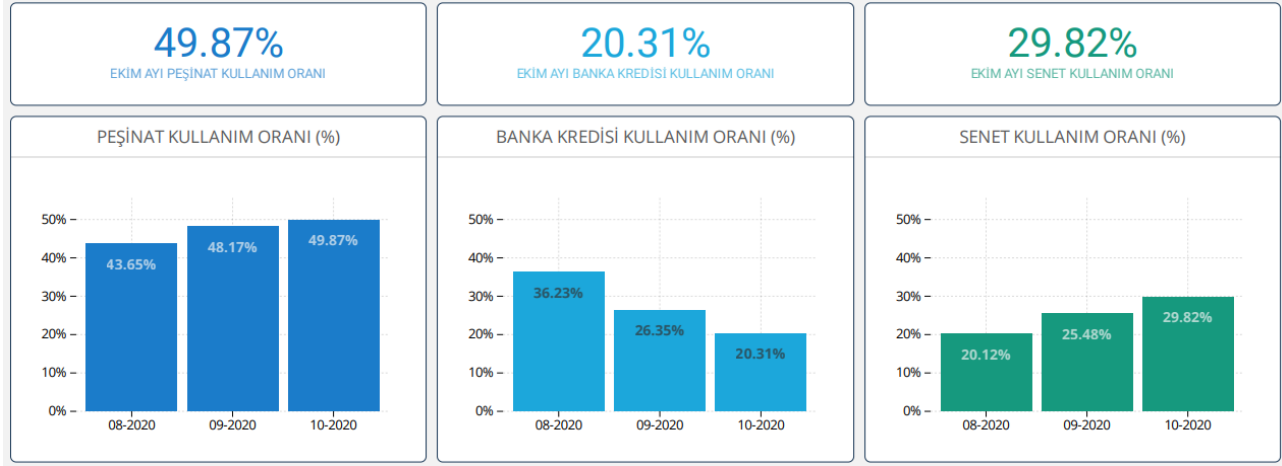

### 6.1.7. TÜRKİYE PERAKENDE PAZARI VE ALIŞVERİŞ MERKEZLERİ

Alışveriş Merkezleri ve Yatırımcıları Derneği ile Akademetre Research Company tarafından ortaklaşa oluşturulan AVM Perakende Endeksi'nin Eylül ayı sonuçlarına göre; ciro endeksi, Ağustos 2020 dönemi ile karşılaştırıldığında ve enflasyondan arındırılmadan incelendiğinde Eylül ayında 0,7 artış kaydederek 293 puana ulaşmıştır.

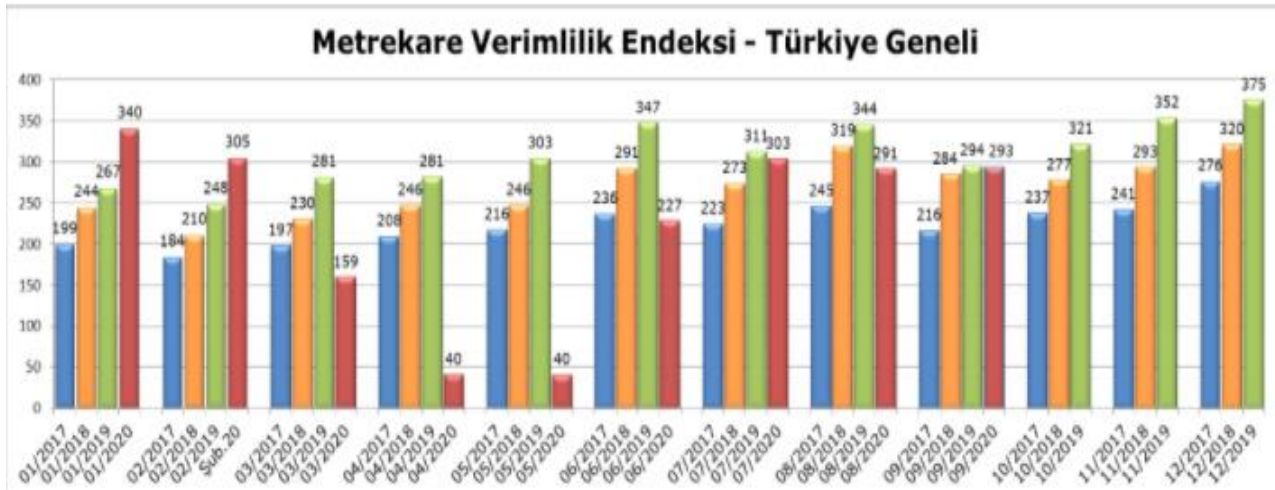

\* Sektöre ait ciro endeksi, Anadolu ve İstanbul'un GLA büyüklükleri ağırlıklandırılarak hesaplanmıştır.

AVM'lerde kiralanabilir alan (m<sup>2</sup>) başına düşen cirolar Eylül 2020'de İstanbul'da 1.387,-TL, Anadolu'da 936,-TL olarak gerçekleşmiştir. Türkiye geneli metrekare verimliliği ise Eylül 2020'de 1.116,-TL olarak gerçekleşmiştir.

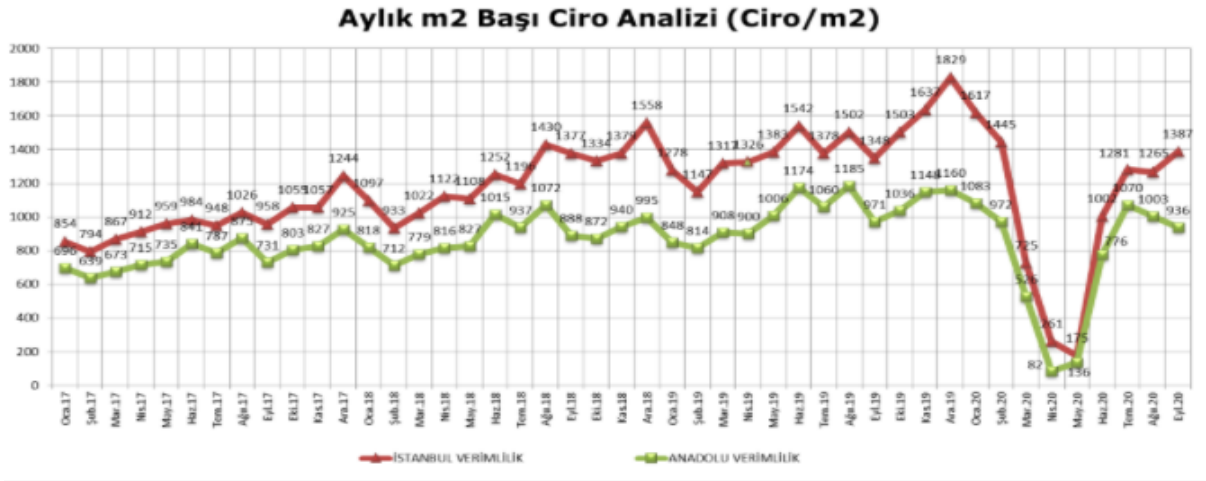

Eylül 2020 döneminde kategoriler bazında metrekare verimlilik endeksi, Ağustos 2020 dönemi ile karşılaştırıldığında ve enflasyondan arındırılmadan incelendiğinde; Giyim kategorisi 264 puana, Ayakkabı kategorisi rak 274 puana ulaşmıştır. Teknoloji kategorisi yüzde 13,8 artış göstererek 512 puana, Hipermarket kategorisi yüzde 2,3 artış göstererek 226 puana, Yiyecek-İçecek kategorisi 0,5 artış göstererek 212 puana, diğer kategorisi ise 0,3 artış göstererek 287 puana yükselmiştir.

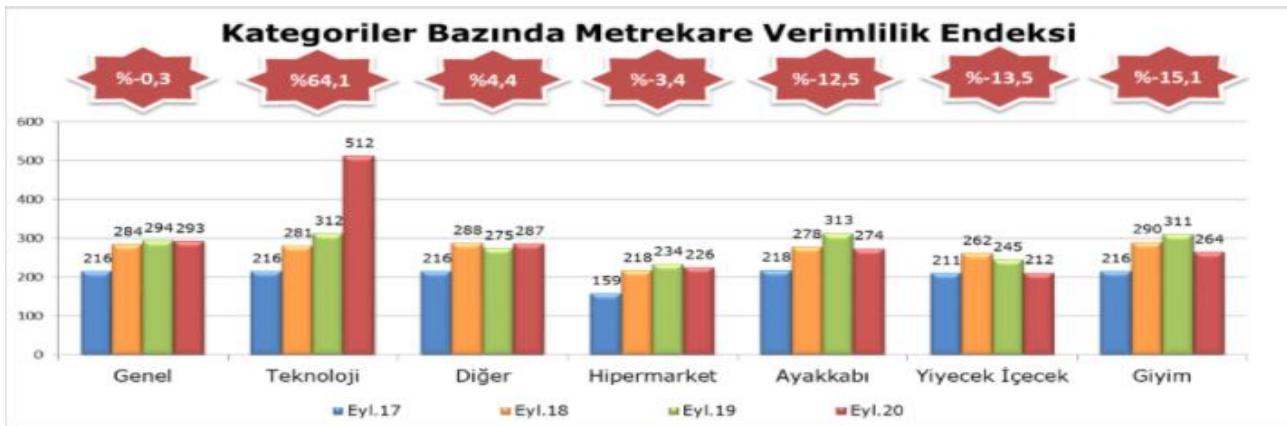
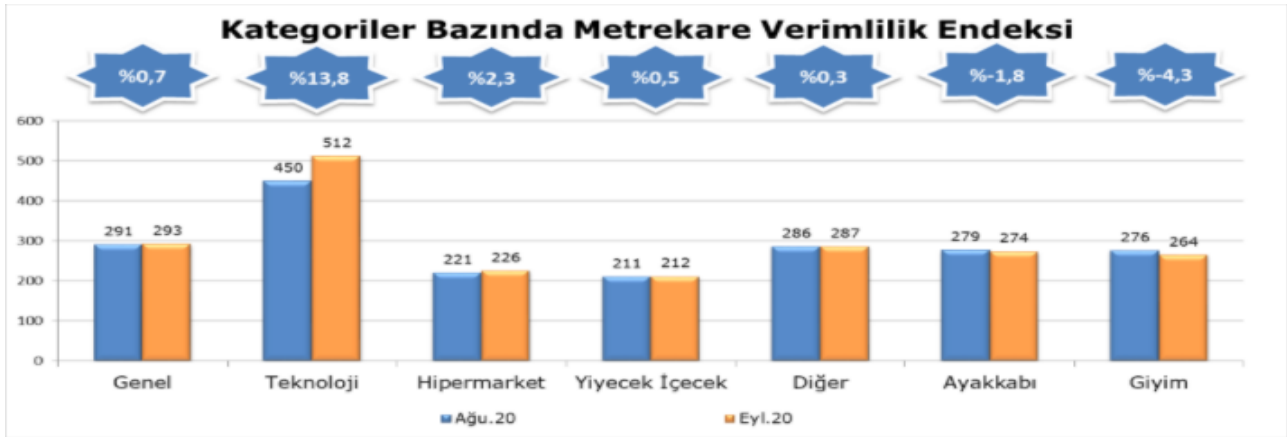

\* Diğer kategorisi; yapı market, mobilya, ev tekstili, hediyelik eşya, oyuncak, sinema, kişisel bakım ve kozmetik, kuyum, hoby, petshop, terzi ve ayakkabı tamir servisleri, döviz bürosu, kuru temizleme, eczane gibi mağazalardan oluşmaktadır.

Eylül 2020 döneminde ziyaret sayısı endeksi Ağustos 2020'ye göre yüzde 6,8 oranında düşüşle 55 puan olarak gerçekleşmiştir.

### Ziyaret Sayısı Endeksi

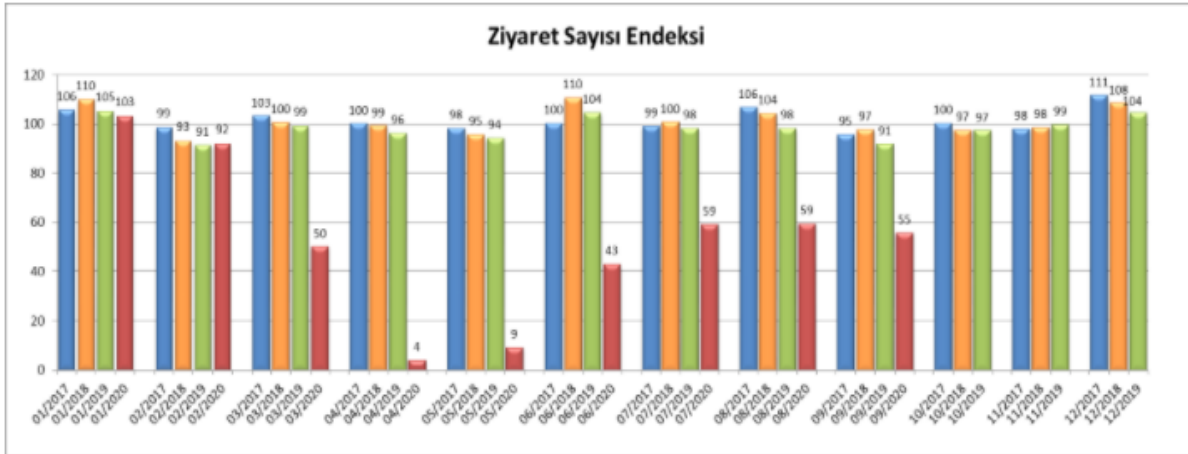
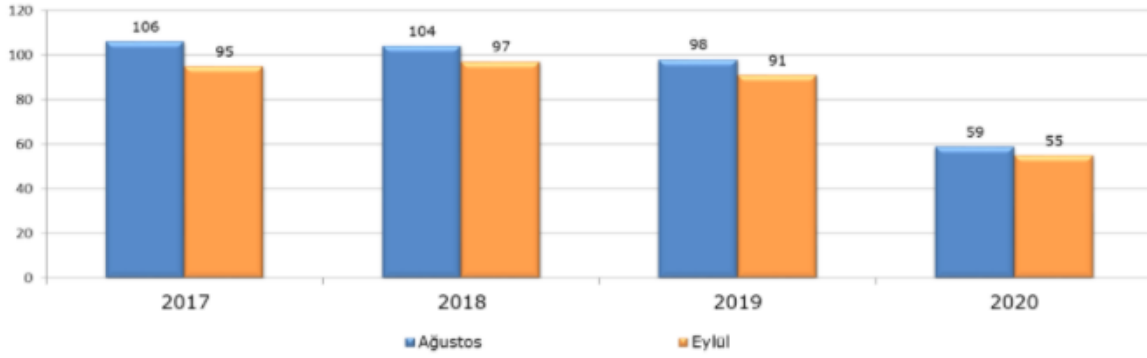

Uluslararası Alışveriş Merkezleri Konseyi tarafından oluşturulan ve Alışveriş Merkezleri ve Perakendeciler Derneği tarafından da kabul gören ve uygulanan standartlar ve bu standartlara uygun alışveriş merkezleri aşağıdaki tabloda sunulmaktadır.

ALIŞVERİŞ MERKEZLERİ STANDARTLARI		
AVM Tipi	Büyüklüğü	Kiralananabilir Alan (m <sup>2</sup> )
GELENEKSEL	Çok Büyük	80.000 ve Üstü
	Büyük	40.000-79.999
	Orta	20.000-39.999
	Küçük	5.000-19.999
ÖZELLİKLİ	Perakende Parkı Büyük	20.000 ve Üstü
	Perakende Parkı Orta	10.000-19.999
	Perakende Parkı Küçük	5.000-9.999
	Outlet	5.000 ve Üstü
	Temalı (Eğlence Odaklı)	5.000 ve Üstü
	Merkez (Eğlence Odaklı Olmayan)	5.000 ve Üstü

İstanbul'da yer alan bazı alışveriş merkezlerine ait bilgiler aşağıdaki tabloda özetlenmiştir.

ALIŞVERİŞ MERKEZİ	MAĞAZA SAYISI	AÇILIŞ TARİHİ	TOPLAM KİRALANABİLİR ALAN (m <sup>2</sup> )	STANDARTLARINA GÖRE PROJE TİPİ
Marmara Forum	320	31.03.2011	135.000	Çok geniş
İstanbul Cevahir AVM	330	15.10.2005	117.972	Çok geniş
Marmara Park	250	18.10.2012	100.000	Çok geniş
İstinye Park	279	21.09.2007	86.026	Çok geniş
Meydan	50	15.08.2007	70.000	Geniş
Zorlu Center AVM	185	26.10.2013	66.600	Geniş
Tepe Nautilus	117	24.09.2002	51.776	Geniş
CarrefourSA İçerenköy	129	01.04.1996	47.250	Geniş
Maxi City - Silivri	36	14.07.1998	45.000	Geniş
Aqua Florya	140	04.10.2012	45.000	Geniş
Galleria	149	14.07.1988	42.974	Geniş
M1 Tepe Kartal	42	06.07.2000	41.000	Geniş
Profilo AVM	207	09.05.1998	40.800	Geniş
Kanyon	160	01.05.2006	40.600	Orta
Nişantaşı City's	126	18.01.2008	36.800	Orta
Palladium	233	25.09.2008	35.809	Orta
Akmerkez	164	18.12.1993	33.048	Orta
Migros Beylikdüzü	105	13.12.1997	33.000	Orta
Metrocity	141	30.04.2003	32.638	Orta
Capitol	158	18.09.1993	31.000	Orta
CarrefourSA Maltepe	106	01.06.2005	30.500	Orta
Sapphire	245	04.03.2011	27.000	Orta
CarrefourSA Bayrampaşa	73	01.06.2003	25.030	Orta
Astoria	110	23.01.2008	25.000	Orta
Carousel	117	29.01.1995	24.400	Orta
Beylicium	128	01.06.2006	20.000	Orta
CarrefourSA Haramidere	60	01.10.2001	17.831	Küçük
MKM	21	24.09.2005	15.000	Küçük
Atrium	193	12.08.1989	11.232	Küçük
Atirus	80	17.12.2005	11.000	Küçük
Maxi City İstinye	19	11.09.2003	11.000	Küçük

#### 6.1.8. İSTANBUL OFİS PAZARI

İstanbul Ofis pazarı, 2020 yılında bütün piyasalarında gündeminde olan Covid-19 Salgını ve ekonomik göstergelerin gölgesinde geçti. Mart ayında küresel ölçekte damga vuran salgın ile ilgili alınan sıkı önlemler, Haziran ayı itibarıyla gevşetilmesine rağmen yaz sonuna doğru vaka sayılarının artmasıyla birlikte pek çok ülkede olduğu gibi, Türkiye'de de yeniden sıkı önlemlerin alınmasını gündeme getirmiştir. Bu nedenle İstanbul Ofis Piyasası üçüncü çeyrekte "bekle ve gör" dönemine girmiştir.

Salgın dolayısıyla İstanbul Ofis pazarında genel arz 6,46 milyon m<sup>2</sup> olarak aynı seviyede kalmasına karşın, sağlıklı çalışma alanları çözümlerinin gerekliliği gereği arzın yeniden yapılandırılması gerekecektir. İkinci çeyrekte kaydedilen kiralama işlemleri yaklaşık 41.255 m<sup>2</sup> olarak gerçekleşirken, yılın ilk yarısında gerçekleşen kiralama işlemleri toplamda 132.118 m<sup>2</sup>'dir. İçinde bulunduğumuz Ç3'20 döneminde salgın nedeniyle ev-ofis çalışma sistemine geçen ve/veya ofislerde dönüşümlü çalışmaya başlayan şirketlerin ofis alanlarındaki optimizasyonları hız kazandı. Çoğu uluslararası şirket tam zamanlı ofisten çalışmaya başlama tarihini 2021 yılı ikinci yarısı olarak açıklarken, bazı şirketler evden çalışmanın kalıcı hale gelebileceğinin sinyallerini vermeye başladı. Bu geçiş sürecinde birçok şirketin buldukları ofis alanlarını küçülttüğü ya da esnek kiralama modeline geçiş yaptığı gözlemlendi.



Levent, Maslak, Kozyatağı gibi talebin diğer bölgelere göre daha yüksek olduğu bölgeler dışında 2020 üçüncü çeyrekte pazar durağan bir dönem geçirdi. MİA A sınıfı ofis binalarındaki boşluk oranı %31 olarak hesaplanırken, Levent'teki boşluk oranı %38,8'e yükseldi.

Piyasaların durumu ve talebin azalması, yeni projelerin ertelenmesine yol açtı. İstanbul ofis stokunda belirgin bir büyüme gözlenmedi. 2020 3. çeyrek döneminde, küçük ölçekli sadece birkaç ofis binası kullanıma açıldı. Güncel stok büyüklüğüne göre 2020 üçüncü çeyrekte; MİA'nın stok payı %34, MİA Dışı-Avrupa %18, MİA Dışı-Asya %23 ve Gelişmekte Olan Ofis Bölgeleri (Kağıthane, Bomonti-Piyalepaşa, Kartal-Maltepe, Batı Ataşehir) %25 oldu.

2020 üçüncü çeyrek dönemde A sınıfı ofis binalarındaki kira ortalamaları düşmeye devam etti. MİA A sınıfı ofis binalarındaki kira ortalaması bu çeyrekte 16,10 USD/m<sup>2</sup>/ay'a gerilerken son dört çeyrek dönem sonundaki düşüşün %11 olduğu tespit edildi. Kira ortalamalarındaki düşüşün salgının etkilerinden daha çok Türk Lirası'ndaki hızlı değer kaybına bağlı olması dikkat çekmektedir. Pandemi devam ettiği sürece, ofis pazarındaki belirsizlik devam edecektir. Aşının bulunması sonrasında oluşacak yenedünya düzeninde çalışma modelleri tekrar gözden geçirilecektir. Bu geçiş sürecinde, İstanbul Ofis Pazarı, diğer ofis pazarlarıyla benzer şekilde muğlak bir süreç geçirecektir. Ofis kullanım şekilleri netleşinceye kadar geçecek dönemde alan küçülmelerine bağlı olarak boşluk oranında yükselme ve kira ortalamasında düşüş beklenmektedir.

MİA Dışı-Avrupa'da B sınıfı ofis binalarındaki boşluk oranı son dört çeyrek dönemde düştü. 2019 dördüncü çeyrekte boşluk oranının %26,4 seviyesinde olduğu hesaplandı. 2020 yılı başında %25,2'ye MİA Dışı-Avrupa B sınıfı ofis binalarındaki boşluk oranı, takip eden dönemde bu seviyesini korudu. MİA Dışı-Avrupa B sınıfı ofis binalarındaki boşluk oranı 2020 3. Çeyrekte %25,3 olarak kaydedildi. (\*)

(\*) Kaynak: Propin İstanbul Ofis Pazarı Genel Bakış 2020 – 2. Çeyrek Raporu

## **6.2. BÖLGE ANALİZİ**

### **6.2.1. BEŞİKTAŞ İLÇESİ**

Beşiktaş ilçesi; İstanbul ilinin Avrupa Yakası'nda konumlanmaktadır. İlçenin kuzeyinde Sarıyer, batısında Şişli ve Kağıthane, güney batısında Beyoğlu ilçeleri ve doğusunda ise İstanbul Boğazı vardır. Çevrenin büyük yükseltileri yoktur. Fakat, sahil kordonunda kurulan mahallelere nispetle Levent, Etiler, Yıldız gibi mahalleler denizden bir hayli yüksektir. Yüzölçümü 11 km<sup>2</sup> olup, sahil uzunluğu 8.375 metredir.

Beşiktaş, Bizans döneminde Boğaziçi kıyılarındaki en belli başlı yerleşim merkezidir. Beşiktaş bir yerleşim yeri kimliğini Osmanlı döneminde kazanmıştır. Beşiktaş'ın Osmanlı döneminde bir yerleşim yeri kimliği kazanması Karadeniz'in geniş ölçüde Osmanlı Devleti'nin denetimi altına girmesi sayesinde olmuştur. Beşiktaş ilçesi imparatorluğun yıkılmasına kadar Osmanlı tahtına ev sahipliği yapmıştır. Önceleri Beyoğlu'na bağlı bir bölge olan Beşiktaş 1930 yılında ilçe yapılmıştır. Beşiktaş 1930'da ilçe olduğunda 14 mahalleden oluşmaktadır. Son 50 yılda oluşan yeni yerleşmelerle mahalle sayısı 23'e ulaşmıştır. Beşiktaş İlçesi'nin çekirdeğini oluşturan Beşiktaş, Ortaköy, Kuruçeşme, Arnavutköy ve Bebek gibi tarihsel semtler dışındaki

yerleşim yerleri son elli yıl içinde ortaya çıkmışlardır. 1950'de tarihi Levent Çiftliği arazisi üzerinde bahçeli evler düzeninde başlatılan toplu konut uygulamasıyla Levent mahallesi'nin temelleri atılmış, son 40 yılda Etiler, Konaklar, Akatlar, Nispetiye, Levazım ve Kültür mahalleleri oluşmuştur.

Beşiktaş merkez ilçe olduğundan ulaşımı rahatlıkla yapılmaktadır. İlçe merkezine ulaşım karayolu ve deniz yolu ile sağlanmaktadır. Şişhane – Hacıosman Metrosu'nun Beşiktaş ilçesi içerisinde Levent ve 4. Levent olmak üzere iki adet istasyonu bulunmaktadır.

Sınırları içinde Boğaziçi, Yıldız Teknik ve Galatasaray Üniversiteleri'nin merkez kampüsleri ile Bahçeşehir, Beykent, İstanbul Teknik ve Mimar Sinan Üniversiteleri'nin bazı ana birimlerini bulundurmaktadır. 1994'te Necati Akpınar ve Yılmaz Erdoğan tarafından kurulan Beşiktaş Kültür Merkezi tiyatro, televizyon, sinema ve organizasyon alanlarında zamanla adından söz ettirmiştir. Bunun dışında Ortaköy, Mustafa Kemal, Levent ve Akatlar Kültür Merkezleri önemli şov ve gösteri mekanları arasındadır.

İlçe konut yapımı bakımından İstanbul'un özenilen bir bölgesi niteliğine sahiptir. Özellikle Levent, Etiler ve Bebek mahalleleri modern kentleşmeye örnek teşkil etmektedir. Mevcut binalar genellikle betonarme ve yığma yapı cinsinde olup, pek az da eskiden kalma ahşap kargir binalar vardır. Ayrıca, gökdelen türü iş merkezleri bulunmaktadır. Bu işyerleri Etiler ve Levent bölgesinde yer almaktadır.

Türkiye İstatistik Kurumu'nun (TÜİK) hazırlamış olduğu 2018 yılı Adrese Dayalı Nüfus Kayıt Sistemi (ADNKS) nüfus sayımı sonuçlarına göre nüfusu 181.074 kişidir.

### **6.3. GAYRİMENKULÜN DEĞERİNE ETKİ EDEN ÖZET FAKTÖRLER**

#### **Olumlu faktörler:**

- Merkezi konumları,
- Ulaşım rahatlığı,
- Reklam kabiliyetleri,
- Müşteri celbi,
- Kentsel rantın yüksek olduğu bir bölge içerisinde yer almaları,
- Alışveriş merkezi içerisinde yer almaları,
- Çevrenin yüksek ticaret potansiyeli,
- Otoparkının olması,
- Kat mülkiyetine geçilmiş olması,
- Bölgenin tamamlanmış altyapısı.

#### **Olumsuz faktörler:**

- Yaşanan pandemi süreci ile birlikte alışveriş merkezlerine getirilen kısıtlamalar sonucu ciroların ve doluluk oranların ciddi anlamda olumsuz etkilenmesi,
- Döviz kurlarındaki aşırı dalgalanma nedeniyle gayrimenkule olan genel talebin azalmış olması.

## **6.4. MEVCUT EKONOMİK KOŞULLARIN, GAYRİMENKUL PİYASANIN ANALİZİ, MEVCUT TRENDLER VE DAYANAK VERİLER İLE BUNLARIN GAYRİMENKUL DEĞERİNE ETKİLERİ**

2020 yılı 3 çeyreklik dönem incelendiğinde enflasyon ve gösterge faizlerinin arttığı, konut ve ofis satışlarında bir önceki yıla göre düşüş yaşandığı ve azaldığı, buna karşılık olarak ise inşaat maliyetlerinin arttığı görülmektedir. Ayrıca yaşanan pandemi etkileri tüm sektörler gibi gayrimenkul sektörünü de olumsuz yönde etkilemiştir. Ancak 2020 yılı 2. çeyrek sonu 3. çeyrek başında konut faizlerinin ülke tarihinin en düşük seviyelerine çekilmesi ve çeşitli kampanyalarla bu durumun desteklenmesi ile özellikle konut sektöründe hareketlenme görülmüştür. Bununla birlikte yaşanan pandemi nedeniyle AVM'lerin yaklaşık 2 ay kapalı kalması ve 1 Haziran itibarıyla kısmen açılması nedeniyle büyük oranda ciro kayıplarına sebep olmuş bu durum kira+ciro üzerinden anlaşmalar yapan AVM'lerde büyük kira geliri kayıplarına yol açmıştır. Bu bilgiler doğrultusunda taşınmazın konumlu olduğu bölgenin yakın analizi de yapılmış ve piyasa araştırmalarında da görüleceği üzere istenen ve gerçekleşen satış/kiralama bedellerinin kendi içerisinde tutarlı oldukları gözlenmiştir. Bölge genelinde konut ve ofis satış fiyatlarında bir önceki yıla göre enflasyon bandının üzerinde artış olduğu, alışveriş merkezleri ve ticari gayrimenkul kiralalarında ise enflasyon bandının altında çok az artış veya geçen seneye göre azalış olduğu gözlenmiştir. Bölgede yer alan taşınmazlar konumları, tipleri, ticari potansiyelleri, reklam kabiliyetleri ve raporda "Gayrimenkullerin Değerine Etki Eden Özet Faktörler" bölümünde belirtilen özellikler dikkate alınarak taşınmazlara pazar değeri takdirinde bulunulmuştur.

## **7. BÖLÜM KULLANILAN DEĞERLEME YÖNTEMLERİ**

### **7.1. DEĞERLEME YAKLAŞIMLARI**

Değerleme yaklaşımlarının uygun ve değerlendirilen varlıklarının içeriği ile ilişkili olmasına dikkat edilmesi gerekir. Aşağıda tanımlanan ve açıklanan üç yaklaşım değerlemede kullanılan temel yaklaşımlardır. Bunların tümü, fiyat dengesi, fayda beklentisi veya ikame ekonomi ilkelerine dayanmaktadır. Temel değerlendirme yaklaşımlarına aşağıdaki gibidir.

- Pazar Yaklaşımı
- Gelir Yaklaşımı
- Maliyet Yaklaşımı

#### **7.1.1. PAZAR YAKLAŞIMI**

Pazar yaklaşımı; varlığın, fiyat bilgisi elde edilebilir olan aynı veya karşılaştırılabilir (benzer) varlıklarla karşılaştırılması suretiyle gösterge niteliğindeki değerin belirlendiği yaklaşımı ifade eder.

Aşağıda yer verilen durumlarda, pazar yaklaşımının uygulanması ve bu yaklaşıma önemli ve/veya anlamlı ağırlık verilmesi gerekli görülmektedir:

- Değerleme konusu varlığın değer esasına uygun bir bedelle son dönemde satılmış olması,
- Değerleme konusu varlığın veya buna önemli ölçüde benzerlik taşıyan varlıkların aktif olarak işlem görmesi,
- Önemli ölçüde benzer varlıklar ile ilgili sık yapılan ve/veya güncel gözlemlenebilir işlemlerin söz konusu olması.

Yukarıda yer verilen durumlarda pazar yaklaşımının uygulanması ve bu yaklaşıma önemli ve/veya anlamlı ağırlık verilmesi gerekli görülmele birlikte, söz konusu kriterlerin karşılanmadığı aşağıdaki ilave durumlarda, pazar yaklaşımı uygulanabilir ve bu yaklaşıma önemli ve/veya anlamlı ağırlık verilebilir. Pazar yaklaşımının aşağıdaki durumlarda uygulanması halinde, değerlemeyi gerçekleştiren diğer yaklaşımların uygulanıp uygulanamayacağını ve pazar yaklaşımı ile belirlenen gösterge niteliğindeki değeri pekiştirmek amacıyla ağırlıklandırılıp ağırlıklandırılmayacağını dikkate alması gerekli görülmektedir:

- Değerleme konusu varlığa veya buna önemli ölçüde benzer varlıklara ilişkin işlemlerin, pazardaki oynaklık ve hareketlilik dikkate almak adına, yeteri kadar güncel olmaması,
- Değerleme konusu varlığın veya buna önemli ölçüde benzerlik taşıyan varlıkların aktif olmamakla birlikte işlem görmesi,
- Pazar işlemlerine ilişkin bilgi elde edilebilir olmakla birlikte, karşılaştırılabilir varlıkların değerlendirme konusu varlıkla önemli ve/veya anlamlı farklılıklarının, dolayısıyla da subjektif düzeltmeler gerektirme potansiyelinin bulunması,
- Güncel işlemlere yönelik bilgilerin güvenilir olmaması (örneğin, kulaktan dolma, eksik bilgiye dayalı, sinerji alıcılı, muvazaalı, zorunlu satış içeren işlemler vb.),
- Varlığın değerini etkileyen önemli unsurun varlığın yeniden üretim maliyeti veya gelir yaratma kabiliyetinden ziyade pazarda işlem görebileceği fiyat olması.

### **7.1.2. GELİR YAKLAŞIMI**

Gelir yaklaşımı, gösterge niteliğindeki değer, gelecekteki nakit akışlarının tek bir cari değere dönüştürülmesi ile belirlenmesini sağlar. Gelir yaklaşımında varlığın değeri, varlık tarafından yaratılan gelirlerin, nakit akışlarının veya maliyet tasarruflarının bugünkü değerine dayanılarak tespit edilir. Aşağıda yer verilen durumlarda, gelir yaklaşımının uygulanması ve bu yaklaşıma önemli ve/veya anlamlı ağırlık verilmesi gerekli görülmektedir:

- Varlığın gelir yaratma kabiliyetinin katılımcının gözüyle değeri etkileyen çok önemli bir unsur olması,
- Değerleme konusu varlıkla ilgili gelecekteki gelirin miktarı ve zamanlamasına ilişkin makul tahminler mevcut olmakla birlikte, ilgili pazar emsallerinin varsa bile az sayıda olması.

Yukarıda yer verilen durumlarda gelir yaklaşımının uygulanması ve bu yaklaşıma önemli ve/veya anlamlı ağırlık verilmesi gerekli görülmekle birlikte, söz konusu kriterlerin karşılanmadığı aşağıdaki ilave durumlarda, gelir yaklaşımı uygulanabilir ve bu yaklaşıma önemli ve/veya anlamlı ağırlık verilebilir. Gelir yaklaşımının aşağıdaki durumlarda uygulanması halinde, değerlemeyi gerçekleştiren diğer yaklaşımların uygulanıp uygulanamayacağını ve gelir yaklaşımı ile belirlenen gösterge niteliğindeki değeri pekiştirmek amacıyla ağırlıklandırılıp ağırlıklandırılmayacağını dikkate alması gerekli görülmektedir:

- Değerleme konusu varlığın gelir yaratma kabiliyetinin katılımcının gözüyle değeri etkileyen birçok faktörden yalnızca biri olması,
- Değerleme konusu varlıkla ilgili gelecekteki gelirin miktarı ve zamanlamasına ilişkin önemli belirsizliklerin bulunması,
- Değerleme konusu varlıkla ilgili bilgiye erişimsizliğin bulunması (örneğin, kontrol gücü bulunmayan bir pay sahibi geçmiş tarihli finansal tablolara ulaşabilir, ancak tahminlere/bütçelere ulaşamaz),
- Değerleme konusu varlığın gelir yaratmaya henüz başlamaması, ancak başlamasının planlanmış olması.

Gelir yaklaşımının temelini, yatırımcıların yatırımlarından getiri elde etmeyi beklemeleri ve bu getirinin yatırıma ilişkin algılanan risk seviyesini yansıtmasının gerekli görülmesi teşkil eder.

Genel olarak yatırımcıların sadece sistematik risk ("pazar riski" veya "çeşitlendirmeye giderilemeyen risk" olarak da bilinir) için ek getiri elde etmeleri beklenir.

### **7.1.3. MALİYET YAKLAŞIMI**

Maliyet yaklaşımı, bir alıcının, gereksiz külfet doğuran zaman, elverişsizlik, risk gibi etkenler söz konusu olmadıkça, belli bir varlık için, ister satın alma, isterse yapım yoluyla edinilmiş olsun, kendisine eşit faydaya sahip başka bir varlığı elde etme maliyetinden daha fazla ödeme yapmayacağı ekonomik ilkesinin uygulanmasıyla gösterge niteliğindeki değer belirlendiği yaklaşımdır. Bu yaklaşımda, bir varlığın cari ikame maliyetinin veya yeniden üretim maliyetinin hesaplanması ve fiziksel bozulma ve diğer biçimlerde gerçekleşen tüm yıpranma paylarının düşülmesi suretiyle gösterge niteliğindeki değer belirlenmektedir.

Aşağıda yer verilen durumlarda, maliyet yaklaşımının uygulanması ve bu yaklaşıma önemli ve/veya anlamlı ağırlık verilmesi gerekli görülmektedir:

- Katılımcıların değerlendirme konusu varlıkla önemli ölçüde aynı faydaya sahip bir varlığı yasal kısıtlamalar olmaksızın yeniden oluşturabilmesi ve varlığın, katılımcıların değerlendirme konusu varlığı bir an evvel kullanabilmeleri için önemli bir prim ödemeye razı olmak durumunda kalmayacakları kadar, kısa bir sürede yeniden oluşturulabilmesi,
- Varlığın doğrudan gelir yaratmaması ve varlığın kendine özgü niteliğinin gelir yaklaşımını veya pazar yaklaşımını olanaksız kılması,
- Kullanılan değer esasının temel olarak ikame değeri örneğinde olduğu gibi ikame maliyetine dayanması.

Yukarıda yer verilen durumlarda maliyet yaklaşımının uygulanması ve bu yaklaşıma önemli ve/veya anlamlı ağırlık verilmesi gerekli görülmekle birlikte, söz konusu kriterlerin karşılanmadığı aşağıdaki ilave durumlarda, maliyet yaklaşımı uygulanabilir ve bu yaklaşıma önemli ve/veya anlamlı ağırlık verilebilir. Maliyet yaklaşımının aşağıdaki durumlarda uygulanması halinde, değerlemeyi gerçekleştiren diğer yaklaşımların uygulanıp uygulanamayacağını ve maliyet yaklaşımı ile belirlenen gösterge niteliğindeki değeri pekiştirmek amacıyla ağırlıklandırılıp ağırlıklandırılmayacağını dikkate alması gerekli görülmektedir:

- Katılımcıların aynı faydaya sahip bir varlığı yeniden oluşturmayı düşündükleri, ancak varlığın yeniden oluşturulmasının önünde potansiyel yasal engellerin veya önemli ve/veya anlamlı bir zaman ihtiyacının bulunması,
- Maliyet yaklaşımının diğer yaklaşımlara bir çapraz kontrol aracı olarak kullanılması (örneğin, maliyet yaklaşımının, değerlemesi işletmenin sürekliliği varsayımıyla yapılan bir işletmenin tasfiye esasında daha değerli olup olmadığının teyit edilmesi amacıyla kullanılması),
- Varlığın, maliyet yaklaşımında kullanılan varsayımları son derece güvenilir kılacak kadar, yeni oluşturulmuş olması.

Kısmen tamamlanmış bir varlığın değeri genellikle, varlığın oluşturulmasında geçen süreye kadar katılan maliyetleri (ve bu maliyetlerin değere katkı yapıp yapmadığını) ve katılımcıların, varlığın, tamamlandığındaki değerinden varlığı tamamlamak için gereken maliyetler ile kâr ve riske göre yapılan uygun düzeltmeler dikkate alındıktan sonraki değerine ilişkin beklentilerini yansıtacaktır.

## **7.2. DEĞERLEMEDE KULLANILACAK YÖNTEMLERİN BELİRLENMESİ**

Sermaye Piyasası Kurulu'nun 01.02.2017 tarih Seri III-62.1 sayılı "Sermaye Piyasasında Değerleme Standartları Hakkında Tebliğ" doğrultusunda Sermaye Piyasası Kurulu Karar Organı'nın 22.06.2017 tarih ve 25/856 sayılı kararı ile Uluslararası Değerleme Standartları 2017 UDS 105 Değerleme Yaklaşımları ve Yöntemleri 10.4. maddesinde; "Değerleme çalışmasında yer alan bilgiler ve şartlar dikkate alındığında, özellikle tek bir yöntemin doğruluğuna ve güvenilirliğine yüksek seviyede itimat duyulduğu hallerde, değerlemeyi gerçekleştirenlerin bir varlığın değerlemesi için birden fazla değerlendirme yöntemi kullanması gerekmez." yazmaktadır.

Ülkemizde bağımsız bölüme ait arsa payı hesabında farklı hesapların kullanılması sebebiyle bu tür gayrimenkullerde (daire, dükkan, ofis vs.) maliyet yaklaşımı her zaman çok sağlıklı sonuçlar vermemektedir. Ayrıca bölgede emsal nitelikte satılık arsa bulunamaması ve rapora konu taşınmazın ana yapı içerisinde bulunan bağımsız bölüm olması nedeniyle değerlemede maliyet yaklaşımı yöntemi kullanılmayacaktır.

Değerlemeye konu gayrimenkullerden Çarşı Blok bünyesinde bulunan 445 adet bağımsız bölüm bir bütün halinde bir alışveriş merkezini oluşturmaktadır. Piyasada yapılan araştırmalarda taşınmazların oluşturduğu alışveriş merkezine emsal teşkil edebilecek büyüklükte bir alışveriş merkezi emsali bulunmadığından taşınmazların bir bütün halindeki değerinin tespitinde pazar yaklaşımı yöntemi kullanılmamıştır.

Halihazırda gelir elde eden bir mülk olduğundan değerlemeye konu gayrimenkullerden Çarşı Blok bünyesinde bulunan 445 adet bağımsız bölümün bir bütün halindeki pazar değerinin tespitinde **gelir yaklaşımı yöntemi** kullanılacaktır.

A-Otel Blok bünyesinde bulunan 27 adet daire niteliğindeki bağımsız bölümün ve E3 Blok bünyesinde bulunan 1 adet büro niteliğindeki bağımsız bölümün değerinin tespitinde yeteri kadar emsal satılık gayrimenkul bulunduğu; taşınmazların pazar değerlerinin tespitinde; **pazar yaklaşımı yöntemi** kullanılacaktır.

### **7.3. PAZAR YAKLAŞIMI YÖNTEMİ İLE ULAŞILAN SONUÇLAR**

Rapor konusu A-Otel Blok bünyesinde bulunan 27 adet daire niteliğindeki bağımsız bölümün ve E3 Blok bünyesinde bulunan 1 adet büro niteliğindeki bağımsız bölümün pazar değerlerinin tespitinde pazar yaklaşımı yöntemi kullanılmıştır.

#### **7.3.1. PAZAR YAKLAŞIMINI AÇIKLAYICI BİLGİLER, KONU GAYRİMENKULÜN DEĞERLEMESİ İÇİN BU YAKLAŞIMIN KULLANILMA NEDENİ**

Uluslararası Değerleme Standartları UDS 105 Değerleme Yaklaşımı ve Yöntemleri Madde 20.1'e Pazar Yaklaşımı "Pazar yaklaşımı varlığın, fiyat bilgisi elde edilebilir olan aynı veya karşılaştırılabilir (benzer) varlıklarla karşılaştırılması suretiyle gösterge niteliğindeki değer belirlendiği yaklaşımı ifade eder." şeklindedir.

Bu yöntemde, yakın dönemde pazara çıkarılmış ve satılmış benzer gayrimenkuller dikkate alınarak, pazar değerini etkileyebilecek kriterler çerçevesinde fiyat ayarlaması yapıldıktan sonra konu taşınmaz için m<sup>2</sup> birim değeri belirlenmiştir.

Bulunan emsaller; konum, inşaat kalitesi, mimari özellik, büyüklük ve pazarlık payı gibi kriterler dahilinde karşılaştırılmış, emlak pazarının güncel değerlendirmesi için emlak pazarlama firmaları ile görüşülmüş; ayrıca ofisimizdeki mevcut data ve bilgilerden faydalanılmıştır.

Uluslararası Değerleme Standartları UDS 105 Değerleme Yaklaşımı ve Yöntemleri Madde 20.2 maddesi'nin b ve c bentlerine göre; "değerleme konusu varlığın veya buna önemli ölçüde benzerlik taşıyan varlıkların aktif olarak işlem görmesi ve/veya önemli ölçüde benzer varlıklar ile ilgili sık yapılan ve/veya güncel gözlemlenebilir işlemlerin söz konusu olması" pazar yaklaşımı yönteminin uygulanmasını sağlamaktadır.

Bölge genelinde yapılan incelemelerde rapor konusu taşınmazlara emsal olabilecek satılık emsallerinin yeterli olması ve bölgedeki fiyatların kendi içerisinde istikrarlı hareket etmesi sebebiyle pazar yaklaşımı yöntemi kullanılmıştır.

#### **7.3.2. FİYAT BİLGİSİ TESPİT EDİLEN EMSAL BİLGİLERİ VE BU BİLGİLERİN KAYNAĞI**

Taşınmazların konumlandığı bölgede bulunan satılık dairelere ait bilgiler aşağıdaki gibidir.

- 1) Akmerkez Rezidans bünyesinde bulunan, 21. katta konumlu, 306 m<sup>2</sup> olarak pazarlanmakta olan daire 11.000.000,-TL bedelle satılıktır.  
(m<sup>2</sup> birim satış fiyatı ~ 35.950,-TL) İlgili tel.: 0212 282 09 09
- 2) Akmerkez Rezidans bünyesinde bulunan, 18. katta konumlu, 306 m<sup>2</sup> olarak pazarlanmakta olan daire 11.500.000,-TL bedelle satılıktır.  
(m<sup>2</sup> birim satış fiyatı ~ 37.580,-TL) İlgili tel.: 0212 351 72 75
- 3) Akmerkez Rezidans bünyesinde bulunan, 8. katta konumlu, 250 m<sup>2</sup> olarak pazarlanmakta olan daire 9.500.000,-TL bedelle satılıktır.  
(m<sup>2</sup> birim satış fiyatı ~ 38.000,-TL) İlgili tel.: 0212 282 09 09
- 4) Akmerkez Rezidans bünyesinde bulunan, 18. katta konumlu, 306 m<sup>2</sup> olarak pazarlanmakta olan daire 12.000.000,-TL bedelle satılıktır.  
(m<sup>2</sup> birim satış fiyatı ~ 39.220,-TL) İlgili tel.: 0532 724 18 07
- 5) Akmerkez Rezidans bünyesinde bulunan, 7. katta konumlu, 256 m<sup>2</sup> olarak pazarlanmakta olan daire 10.500.000,-TL bedelle satılıktır.  
(m<sup>2</sup> birim satış fiyatı ~ 41.020,-TL) İlgili tel.: 0532 202 46 20

Taşınmazların konumlandığı bölgede bulunan satılık ofislere ait bilgiler aşağıdaki gibidir.

- 1) Akmerkez Rezidans bünyesinde bulunan, 7. katta konumlu, 256 m<sup>2</sup> olarak pazarlanmakta olan dekorasyonlu ofis 10.500.000,-TL bedelle satılıktır.  
(m<sup>2</sup> birim satış fiyatı ~ 41.020,-TL)  
İlgili tel.: 0552 759 32 68
- 2) Akmerkez Rezidans bünyesinde bulunan, 4. katta konumlu, 750 m<sup>2</sup> olarak pazarlanmakta olan dekorasyonlu ofis 26.000.000,-TL bedelle satılıktır.  
(m<sup>2</sup> birim satış fiyatı ~ 34.670,-TL)  
İlgili tel.: 0212 278 05 59
- 3) Zorlu Center bünyesinde bulunan, bahçe katta konumlu, 500 m<sup>2</sup> olarak pazarlanmakta olan dekorasyonlu ofis 20.450.000,-TL bedelle satılıktır.  
(m<sup>2</sup> birim satış fiyatı ~ 40.900,-TL)  
İlgili tel.: 0212 294 50 88
- 4) Zorlu Center bünyesinde bulunan, bahçe katta konumlu, 341 m<sup>2</sup> olarak pazarlanmakta olan dekorasyonlu ofis 17.550.000,-TL bedelle satılıktır.  
(m<sup>2</sup> birim satış fiyatı ~ 51.470,-TL)  
İlgili tel.: 0212 801 80 90
- 5) Zorlu Center bünyesinde bulunan, 3. katta konumlu, 300 m<sup>2</sup> olarak pazarlanmakta olan dekorasyonlu ofis 14.500.000,-TL bedelle satılıktır.  
(m<sup>2</sup> birim satış fiyatı ~ 48.330,-TL)  
İlgili tel.: 0533 696 49 61

### 7.3.3. KULLANILAN EMSALLERİN SANAL ORTAMDAKİ HARİTALARINDAN ÇIKARTILMIŞ, DEĞERLEMeye KOnu GAYRİMENKULE YAKINLIĞINI GÖSTEREN KROKİLER

Kullanılan emsallerin sanal ortamdaki haritalarından çıkartılmış, değerlemeye konu konutlara yakınlığını gösteren kroki aşağıdaki gibidir.



Kullanılan emsallerin sanal ortamdaki haritalarından çıkartılmış, değerlemeye konu ofise yakınlığını gösteren kroki aşağıdaki gibidir.

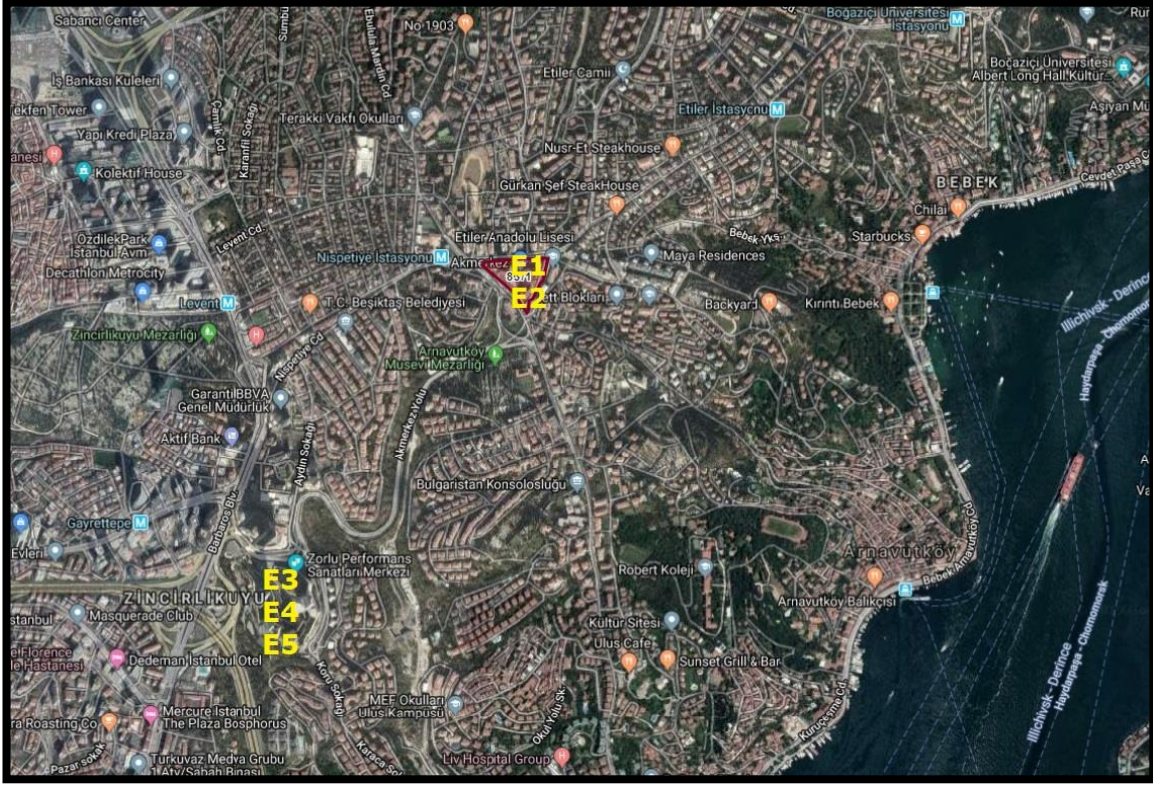

#### **7.3.4. EMSALLERİN NASIL DİKKATE ALINDIĞINA İLİŞKİN AYRINTILI AÇIKLAMA, EMSAL BİLGİLERİNDE YAPILAN DÜZELTMELER, DÜZELTMELERİN YAPILMA NEDENİNE İLİŞKİN DETAYLI AÇIKLAMALAR VE DİĞER VARSAYIMLAR**

##### **7.3.4.1. EMSALLERİN SEÇİMİ**

Rapor konusu taşınmazların pazar değerlerinin tespiti için yakın bölgedeki benzer nitelikte olan konutlar ve ofisler araştırılmıştır. Emlak pazarlama firmaları ile yapılan görüşmelerde ve incelemelerde yakın tarihte satışı gerçekleşmiş verilere ulaşılamamış olup halihazırda piyasada satılık olarak pazarlanan taşınmazların bilgileri alınmıştır. Alınan bilgiler şirket arşivimizde bulunan diğer bilgiler ile karşılaştırılmış olup emlak pazarlama firmalarından alınan emsal bilgilerinin tutarlı oldukları görülmüştür. Emsal araştırması yapılırken aşağıdaki hususlar dikkate alınmıştır.

- Bu raporda taşınmazlarla aynı pazar koşullarına sahip emsaller tercih edilmiştir.
- Bu raporda taşınmazlarla aynı veya çok yakın konumda yer alan emsaller tercih edilmiş olup emsal bilgileri bölümünde detaylı konum bilgileri sunulmuştur. Varsa farklı konumda / lokasyonda yer alan emsallerin şerefiye farklılıkları ise belirtilerek değerlemede dikkate alınmışlardır.
- Bu raporda emsal taşınmazların fiziksel özellikleri (arsalar için; büyüklük, topografik, imar hakları ve geometrik özellikleri vb., bağımsız bölümler ve binalar için; ünite tipi, kullanım alanı büyüklüğü, yapı yaşı, inşaat kalitesi, teknik özellikleri vb. unsurlar) dikkate alınmış, farklı olması durumunda emsal analizi kapsamında karşılaştırmaları yapılmıştır.
- Bu raporda tam mülkiyet devrine ilişkin emsaller seçilmiş olup farklı bir durum olması halinde (hisseli mülkiyet, üst hakkı devri, devre mülk vs.) emsallerde belirtilmiş ve şerefiyede bu durumları dikkate alınmıştır.
- Emsal olarak seçilen gayrimenkullerde değeri etkileyen özel satış koşullarının (pazarlama süresi, genel pazar ortalamasının üzeri / aşağısı gibi durumlar vd.) olması durumunda piyasa araştırması bölümünde belirtilerek değere etkisi analiz edilmiştir.



#### 7.3.4.2. SATILIK EMSALLERİN ANALİZİ

Satılık daire emsalleri; değerlemeye konu A-Otel Blok, 475 no'lu bağımsız bölüm için; konum, mimari özellik, inşaat kalitesi ve büyüklük gibi kriterler dahilinde karşılaştırılmış ve m<sup>2</sup> birim pazar değeri hesaplanmıştır. Diğer bağımsız bölümler ise bina içerisinde buldukları konum bakımından A-Otel Blok, 475 no'lu bağımsız bölüm esas alınarak kendi aralarında tekrar şerefiyelendirilmiştir. Şerefiyelendirme çalışmasının detayı şirket arşivimizdeki çalışma notlarında mevcuttur.

Emsallerin konum kriterinde; raporun "7.3.3. Kullanılan Emsallerin Sanal Ortamdaki Haritalarından Çıkarılmış, Değerlemeye Konu Gayrimenkule Yakınlığını Gösteren Krokiler" bölümünde sunulan emsal krokisinde belirtilen konumları göz önünde bulundurularak; baz alınan değerlemeye konu gayrimenkule, merkeze, ana yola, ulaşım akslarına yakınlık, katlarına, kattaki konumlarına vb. yakınlık kriterleri göz önünde bulundurularak düzeltme yapılmıştır.

Emsallerin inşaat kalitesi kriterinde; binanın yapılış tarzı, tadilat ihtiyacı, kat sayısı, yapım yılı vb. kriterleri göz önünde bulundurularak düzeltme yapılmıştır.

Emsallerin mimari özellikleri kriterinde; binanın teknik ve altyapı özellikleri gibi kriterleri göz önünde bulundurularak düzeltme yapılmıştır.

Emsallerin büyüklük kriterinde; emsallerin alanları göz önünde bulundurularak düzeltme yapılmıştır.

Emsallerin pazarlık payı kriterinde; emlak pazarlama firmalarından alınan pazarlık payı bilgileri göz önünde bulundurularak düzeltme yapılmıştır.

Satılık emsaller; konum, inşaat kalitesi, mimari özellikler, büyüklük ve pazarlık payı gibi kriterler dahilinde karşılaştırılmış, m<sup>2</sup> birim pazar değeri aşağıdaki tabloda hesaplanmıştır.

DAİRE PAZAR DEĞERİ ŞEREFİYE KRİTERLERİ (%)							
Emsaller	M <sup>2</sup> Fiyatı (TL)	Konum	İnşaat Kalitesi	Mimari Özellik	Büyükük	Pazarlık Payı	Emsal Değer (TL)
Emsal 1	35.950	-15%	0%	0%	10%	-10%	30.560
Emsal 2	37.580	-20%	0%	0%	10%	-15%	28.190
Emsal 3	38.000	-10%	0%	0%	5%	-15%	30.400
Emsal 4	39.220	-20%	0%	0%	10%	-15%	29.420
Emsal 5	41.020	-20%	0%	0%	5%	-15%	28.710
Ortalama							29.460

Satılık büro emsalleri; değerlemeye konu 583 bağımsız bölüm numaralı büro için; konum, mimari özellik, inşaat kalitesi ve büyüklük gibi kriterler dahilinde karşılaştırılmış, m<sup>2</sup> birim pazar değeri aşağıdaki tabloda hesaplanmıştır.

Emsallerin konum kriterinde; raporun "7.3.3. Kullanılan Emsallerin Sanal Ortamdaki Haritalarından Çıkarılmış, Değerlemeye Konu Gayrimenkule Yakınlığını Gösteren Krokiler" bölümünde sunulan emsal krokisinde belirtilen konumları göz önünde bulundurularak; baz alınan değerlemeye konu gayrimenkule, merkeze, ana yola, ulaşım akslarına yakınlık, katlarına, kattaki konumlarına vb. yakınlık kriterleri göz önünde bulundurularak düzeltme yapılmıştır.

Emsallerin inşaat kalitesi kriterinde; binanın yapılış tarzı, tadilat ihtiyacı, kat sayısı, yapım yılı vb. kriterleri göz önünde bulundurularak düzeltme yapılmıştır.

Emsallerin mimari özellikleri kriterinde; binanın teknik ve altyapı özellikleri gibi kriterleri göz önünde bulundurularak düzeltme yapılmıştır.

Emsallerin büyüklük kriterinde; emsallerin alanları göz önünde bulundurularak düzeltme yapılmıştır.

Emsallerin pazarlık payı kriterinde; emlak pazarlama firmalarından alınan pazarlık payı bilgileri göz önünde bulundurularak düzeltme yapılmıştır.

Satılık emsaller; konum, inşaat kalitesi, mimari özellikler, büyüklük ve pazarlık payı gibi kriterler dahilinde karşılaştırılmış, m<sup>2</sup> birim pazar değeri aşağıdaki tabloda hesaplanmıştır.

BÜRO PAZAR DEĞERİ ŞEREFİYE KRİTERLERİ (%)							
Emsaller	M <sup>2</sup> Fiyatı (TL)	Konum	İnşaat Kalitesi	Mimari Özellik	Büyüklük	Pazarlık Payı	Emsal Değer (TL)
Emsal 1	41.020	5%	0%	-5%	-10%	-15%	30.770
Emsal 2	34.670	0%	0%	-5%	0%	-10%	29.470
Emsal 3	40.900	-5%	-5%	-10%	0%	-5%	30.670
Emsal 4	51.470	-5%	-5%	-10%	-5%	-15%	30.880
Emsal 5	48.330	-10%	5%	-10%	-5%	-15%	31.410
Ortalama							<b>30.640</b>

### 7.3.5. PAZAR YAKLAŞIMI İLE ULAŞILAN SONUÇ

Piyasa bilgileri, değerlendirme süreci ve emsal analizinden hareketle rapor konusu taşınmazların konumu, inşaat kalitesi, mimari özellikleri ve büyüklüğü dikkate alınarak takdir olunan m<sup>2</sup> birim pazar değerleri ile pazar değerleri aşağıdaki tabloda sunulmuştur.

PAZAR DEĞERLERİ					
SIRA NO	BAĞIMSIZ BÖLÜM NO	KAT NO	EKLENTİLİ BRÜT ALANI (M <sup>2</sup> )	M <sup>2</sup> BİRİM PAZAR DEĞERİ (TL)	YUVARLATILMIŞ PAZAR DEĞERİ (TL)
1	475	1	210	29.460	6.187.000
2	476	1	96	30.930	2.969.000
3	477	1	238	29.460	7.011.000
4	478	1	96	30.930	2.969.000
5	479	1	210	29.460	6.187.000
6	480	2	210	32.700	6.867.000
7	481	2	96	33.880	3.252.000
8	482	2	238	32.700	7.783.000
9	483	2	96	33.880	3.252.000
10	484	2	210	32.700	6.867.000
11	485	3	210	32.700	6.867.000
12	487	3	238	32.700	7.783.000
13	489	3	210	32.700	6.867.000
14	490	4	210	33.000	6.930.000
15	492	4	238	33.000	7.854.000
16	494	4	210	33.000	6.930.000
17	495	5	210	36.240	7.610.000
18	499	5	210	36.240	7.610.000
19	504	6	210	36.530	7.671.000
20	509	7	210	36.830	7.734.000
21	513	8	96	33.880	3.252.000
22	514	8	210	36.830	7.734.000
23	518	9	96	34.170	3.280.000
24	519	9	210	36.830	7.734.000
25	523	10	96	34.470	3.309.000
26	524	10	210	37.120	7.795.000
27	537	13	306	37.120	11.359.000
28	583	Bahçe	900	30.640	27.575.000
TOPLAM					<b>199.238.000</b>

513 ile 514, 518 ile 519 ve 523 ile 524 no'lu bağımsız bölümler birleştirilerek kullanılmakta olup, müşteri taşınmazların yapılacak basit tadilatlar ile ayrılarak pazarlanabileceğinden dolayı her bir bağımsız bölüme ayrı değer takdir edilmesini talep etmişlerdir.

## 7.4. GELİR YAKLAŞIMI YÖNTEMİ İLE ULAŞILAN SONUÇLAR

Rapor konusu taşınmazlardan Çarşı Blok bünyesinde bulunan 445 adet bağımsız bölümün (Akmerkez Alışveriş Merkezi'nin) pazar değerinin tespitinde gelir yaklaşımı yöntemi kullanılmıştır.

### 7.4.1. GELİR YAKLAŞIMINI AÇIKLAYICI BİLGİLER, KONU GAYRİMENKULÜN DEĞERLEMESİ İÇİN BU YAKLAŞIMIN KULLANILMA NEDENİ

Gelir yaklaşımı yöntemi iki temel yöntemi destekler. Bu yöntemler; direkt (doğrudan) indirgeme yaklaşımı yöntemi ve getiri (gelir) indirgeme yaklaşımı yöntemidir.

Direkt indirgeme yaklaşımı yöntemi; tek bir yılın gelir beklentisini bir değer göstergesine dönüştürmek için kullanılan bir yöntemdir. Bu dönüşüm, ya gelir tahminini uygun bir gelir oranına bölerek veya bunu uygun bir gelir faktörüyle çarparak tek adımda elde edilir. Direkt indirgeme yaklaşımı yöntemi, mülklerin dengeli bir biçimde işletildiği ve benzer risk düzeyleri, gelirleri, giderleri, fiziksel ve konumsal özellikleri ve geleceğe yönelik beklentileri olan emsal satışların bol olduğu zaman yaygın bir biçimde kullanılır.

Getiri indirgeme yaklaşımı yöntemi ise; gelecekteki yararların uygun bir getiri oranı uygulayarak bugünkü değer göstergesine dönüştürülmesi için kullanılır. Bu yöntem 5 ila 10 yıl arasında olan, belirtilen mülkiyet dönemi içerisinde olası gelir ve giderlerin dikkate alınmasını gerektirmektedir. İndirgenmiş nakit akışı analizi (İNA) yöntemi, gelir indirgemenin en önemli örneğidir. İndirgenmiş nakit akışı analizi; bir mülkün veya işletmenin gelecekteki gelirleri ve giderleri ile ilgili kesin varsayımlara dayalı bir finansal modelleme tekniğidir. İNA analizinin en yaygın uygulaması İç Verim Oranı (İVO) ve Net Bugünkü Değer'dir.

Değerlemede "Net Bugünkü Değer"ın tespitine yönelik bir çalışma yapılmıştır. Bu yöntemde, gayrimenkulün değerinin gelecek yıllarda üreteceği serbest nakit akımlarının bugünkü değerlerinin toplamına eşit olacağını öngörülür. Gelir indirgeme yaklaşımı yönteminde değerlendirme konusu gayrimenkullerin net bugünkü değeri 10 yıllık süreç içerisinde hesaplanmıştır. Projeksiyondan elde edilen nakit akımları; ekonominin, sektörün ve gayrimenkulün taşıdığı risk seviyesine uygun bir iskonto oranı ile bugüne indirgenmiş ve gayrimenkullerin toplam değeri hesaplanmıştır. Bu toplam değer, taşınmazların mevcut piyasa koşullarından bağımsız olarak hesaplanan (olması gereken) değerini ifade etmektedir.

Hali hazırda gelir elde eden bir mülk olduğundan değerlemeye konu gayrimenkullerden Çarşı Blok bünyesinde bulunan 445 adet bağımsız bölümün bir bütün halindeki pazar değerinin tespitinde gelir yaklaşımı yöntemi kullanılmıştır.

### 7.4.2. NAKİT GİRİŞ VE ÇIKIŞLARININ TAHMİN EDİLMESİNDE KULLANILAN EMSAL BİLGİLERİ, BU BİLGİLERİN KAYNAĞI VE YAPILAN DİĞER VARSAYIMLAR

- Değerlemeye konu Çarşı Blok bünyesindeki 445 adet bağımsız bölümün kiralamaya esas eklentili brüt alanları toplamı **33.054,52 m<sup>2</sup>**dir.
- Yaşanan corona virüs pandemisi nedeniyle, 2020 yılı içerisinde, değerlendirme konu alışveriş merkezi devletin almış olduğu önlemler ile; kapatılma, kısmen kapatılma ve ziyaretçi kısıtlaması vb. olumsuz durumlar ile karşı karşıya gelmiştir. Ayrıca yönetimin mağaza bütünlüğünü ve doluluk oranlarını korumak için kısmi kira indirimleri yaptığı görülmüştür. Perakende mağazacılık satış kanallarının ağırlıklı olarak internet alışverişine kayması durumu, pandemi sürecinin geçmesinden sonra da alışkanlıkların değişebileceği durumları da göz önünde bulundurularak alışveriş merkezlerinin cirolarının azalabileceği tahmininde bulunulmuştur. Ayrıca 2021 yılı içerisinde de corona virüs pandemisinden kaynaklı gelir düşüklüğü olabileceği, 2022 yılından itibaren corona virüs pandemisinin ekonomik etkilerinin çok azalacağı varsayımında bulunulmuştur. Tüm bu nedenler ile değerlendirme konu alışveriş merkezinin geçtiğimiz yıllardaki performansı ve gelir/gider oranları göz önünde bulundurularak; kira gelirleri ile yüzdesel gelir ve gider dağılımı tahmininde bulunulmuştur.

- Mal sahibi firma yetkililerinden temin edilen taşınmazların güncel aylık pazar kira gelirleri üzerinde yapılan incelemeler sonucu değerlemeye konu taşınmazların halihazır kiracılarından elde ettiği toplam aylık pazar kira geliri yaklaşık **7.373.069,-TL** olarak takdir olunmuştur. Bu rakam alışveriş merkezinin son 5 aylık performansının ortalaması göz önünde bulundurularak takdir edilmiştir.
- 2020 ve 2021 yıllarında; kira gelirleri haricinde gayrimenkullerden elde edilebilecek diğer gelirlerin toplam kira gelirlerinin yaklaşık %5,5'i oranında olabileceği öngörülmüştür. Bu oran alışveriş merkezinin son 5 aylık performansının ortalaması göz önünde bulundurularak takdir edilmiştir.
- 2022 yılı ve sonraki yıllarda; kira gelirleri haricinde gayrimenkullerden elde edilebilecek diğer gelirlerin toplam kira gelirlerinin yaklaşık %6,5'i oranında olabileceği öngörülmüştür. Bu oran 2022 yılından itibaren corona virüs pandemisinin ekonomik etkilerinin çok azalacağı varsayımı ile; alışveriş merkezinin pandemi kısıtlaması öncesi olan 2020 yılı Ocak ve Şubat ayı ortalaması göz önünde bulundurularak takdir edilmiştir.
- 2020 ve 2021 yıllarında; yönetim giderleri toplam gelirlerin %12,50'si oranında, vergi, gayrimenkul sigortası ve yenileme fonu gibi giderleri kapsayan sabit giderler toplam gelirlerin %14'ü oranında, genel giderler ise toplam gelirlerin %16,50'si oranında varsayılmıştır. Bu oranlar alışveriş merkezinin son 5 aylık performansının ortalaması göz önünde bulundurularak takdir edilmiştir.
- 2022 yılı ve sonraki yıllarda; yönetim giderleri toplam gelirlerin %10,50'si oranında, vergi, gayrimenkul sigortası ve yenileme fonu gibi giderleri kapsayan sabit giderler toplam gelirlerin %10,50'si oranında, genel giderler ise toplam gelirlerin %17'si oranında varsayılmıştır. Bu oranlar 2022 yılından itibaren corona virüs pandemisinin ekonomik etkilerinin çok azalacağı varsayımı ile; alışveriş merkezinin pandemi kısıtlaması öncesi olan 2020 yılı Ocak ve Şubat ayı ortalaması göz önünde bulundurularak takdir edilmiştir.
- 2021 yılında; kira indirimleri de göz önünde bulundurularak aylık kira gelirinin % 17 oranında artacağı öngörülmüştür. Bu oran 2021 yılında corona virüs pandemisinin olumsuz etkilerinin 2020 yılından daha az olacağı ve bu nedenle en az nominal iskonto oranı kadar artış olabileceği öngörüsüyle takdir edilmiştir.
- 2022 yılında; kira indirimleri ve 2022 yılından itibaren corona virüs pandemisinin ekonomik etkilerinin çok azalacağı varsayımı da göz önünde bulundurularak aylık kira gelirinin % 30 oranında artacağı öngörülmüştür. Bu oran geçmiş yıllardaki alışveriş merkezinin performansı ve perakende mağazacılık satış kanallarının ağırlıklı olarak internet alışverişine kayması durumu, pandemi sürecinin geçmesinden sonra da alışkanlıkların değişebileceği durumları göz önünde bulundurularak öngörülmüştür.
- 2023 yılı ve sonraki yıllarda; aylık kira gelirinin % 12,50 oranında artacağı öngörülmüştür. Bu oran geçmiş yıllardaki alışveriş merkezinin performansı göz önünde bulundurularak öngörülmüştür.
- Taşınmazın halihazırda doluluk oranı ~ %97'dir. Tablodaki aylık pazar kira geliri halihazırda dolu olan gayrimenkullerden elde edildiği için değerlemede boşluk oranı göz ardı edilmiştir.

- Taşınmazların toplam değeri; nakit akımlarının tahmin edildiği açık tahmin dönemindeki (explicit forecast period) değer ve bu kesin tahmin dönemi sonrasındaki değer olmak üzere iki kısımdan oluşmaktadır. Sürekli ve sabit büyüme modelinde (Gordon Modeli) taşınmazın yaratacağı nakit akımlarının, kesin tahmin dönemi sonrasında sabit ve sürekli artacağı varsayılır. Sürekli ve sabit büyüme modelinde devam eden değer; (Kesin tahmin dönemi sonrası birinci yıla ilişkin nakit akımı) / (Ağırlıklı ortalama yatırım maliyeti oranı) - (Kesin tahmin dönemi sonrası nakit akımlarının sabit büyüme oranı) eşitliği ile hesaplanmaktadır. Projeksiyon döneminin sonrasında gerçekleşecek nakit akımlarının projeksiyon dönemi sonu itibarı ile değerini veren Gordon Büyüme Modeli'nde kullanılan reel uç büyüme oranı 0 (sıfır) varsayılmıştır.

### **7.4.3. İNDİRGEME/İSKONTO ORANININ NASIL HESAPLANDIĞINA İLİŞKİN AYRINTILI AÇIKLAMA VE GEREKÇELER**

Nispi bir karşılaştırma olan riskleri toplama yaklaşımı ile iskonto oranı makroekonomik riskler (ülke riski), spesifik endüstri riskleri ve spesifik gayrimenkul riskleri gibi belli risk bileşenleri ile temel oranın toplanması ile elde edilmektedir. Hesaplamanın temelinde risksiz menkul kıymetler üzerinden elde edilen getirinin oranı bulunmaktadır ve daha sonra spesifik yatırım risklerinin göz önüne alınması için bu orana ilave primler elde edilmektedir. Riskleri toplama yaklaşımı kapsamındaki iskonto oranı şu şekilde hesaplanmaktadır: Risksiz Getiri Oranı (ülke riskine göre ayarlanmış) + Risk primi.

Risksiz getiri oranı; bu varlıklar üzerindeki getirilerin göstergesi olarak rapor tarihi itibarıyla 10 yıllık tahvilin faiz oranı % 12,77'dir. Bu nedenle projeksiyon dönemlerinde risksiz getiri oranı % 12,50 olarak dikkate alınmıştır.

Risk primi; eklenen risk primi ülke, bölge, proje ve yönetim risklerini içerecek şekilde oluşturulmaktadır. Bu riskler eklenirken taşınmazın likiditeye dönme riski ve operasyon/yönetim risklerinin tespiti amacıyla hareket edilmektedir. Buna ek olarak, söz konusu gayrimenkulün finansal varlıklara nazaran daha düşük likiditesi için de bir ayarlama yapılmıştır. Bu ayarlamamanın kapsamı gayrimenkulün piyasada bulunma süresine ve o süre içinde yoksun kalınan karın tutarına bağlıdır. Bu tutar kısa vadeli yatırımlardan (örneğin kısa vadeli tahviller veya mevduat sertifikaları) elde edilen hasıla ile uzun vadeli enstrümanlardan elde edilen hasılanın karşılaştırılması ile ölçülebilir. Gayrimenkul projelerinin satılması sırasında ortaya çıkabilecek her türlü (yönetimsel, ekonomik ve dönemsel) riskler de dikkate alınarak risk primi % 4,50 olarak kabul edilmiştir.

Bu konuyla ilgili algılanan risklerin dahil edilmesi için yukarıdaki faktörlere göre ayarlama yapılmasından sonra, hesaplamalarda dikkate alınan iskonto oranı % 17 (Risksiz Getiri Oranı (% 12,50) + Risk primi (% 4,50)) olarak kabul edilmiştir.

### **7.4.4. GELİR YAKLAŞIMI YÖNTEMİ İLE ULAŞILAN SONUÇ**

Yukarıdaki varsayımlar altında yapılan ve sonuçları ekteki İndirgenmiş Nakit Akış tablosunda sunulan analiz sonucunda Çarşı Blok bünyesinde bulunan 445 adet bağımsız bölümden oluşan Akmerkez Alışveriş Merkezi'nin toplam hasılatının bugünkü finansal değeri ~ **1.314.052.000,-TL** olarak bulunmuştur.

## 7.5. EN VERİMLİ VE EN İYİ KULLANIM DEĞERİ ANALİZİ

En verimli ve en iyi kullanım, katılımcının bakış açısından, bir varlıktan en yüksek değer elde edileceği kullanımdır. En verimli ve en iyi kullanımın fiziksel olarak mümkün (uygulanabilir olduğunda) finansal olarak kârlı, yasal olarak izin verilen ve en yüksek değer ile sonuçlanan kullanım olması gerekir. Bir varlığın en verimli ve en iyi kullanımı optimal bir kullanımın söz konusu olması halinde cari veya mevcut kullanımı olabilir. Ancak, en verimli ve en iyi kullanım cari kullanımdan farklılaşacağı gibi bir düzenli tasfiye hali de olabilir.

Yukarıdaki tanımdan hareketle değerlendirme konusu taşınmazların konumları, büyüklükleri, mimari özellikleri, inşaat kalitesi ve mevcut durumları dikkate alındığında en verimli ve en iyi kullanım şeklinin “**dükkan, ofis ve daire**” olacağı görüşü ve kanaatindeyiz.

## 8. BÖLÜM ANALİZ SONUÇLARININ DEĞERLENDİRİLMESİ VE GÖRÜŞ

### 8.1. FARKLI DEĞERLEME YÖNTEMLERİ İLE ANALİZ SONUÇLARININ UYUMLAŞTIRILMASI VE BU AMAÇLA İZLENEN METOTLARIN VE NEDENLERİNİN AÇIKLANMASI

A-Otel Blok bünyesinde bulunan 27 adet daire niteliğindeki bağımsız bölüm ve E3 Blok bünyesinde bulunan 1 adet büro niteliğindeki bağımsız bölümün değerinin tespitinde yeteri kadar emsal satılık gayrimenkul bulunduğu; taşınmazların pazar değerlerinin tespitinde; pazar yaklaşımı yöntemi kullanılmıştır. Halihazırda gelir elde eden bir mülk olduğundan değerlemeye konu gayrimenkullerden Çarşı Blok bünyesinde bulunan 445 adet bağımsız bölümün bir bütün halindeki pazar değerinin tespitinde gelir yaklaşımı yöntemi kullanılmıştır.

Buna göre; A-Otel Blok bünyesinde bulunan 27 adet daire niteliğindeki bağımsız bölüm ve E3 Blok bünyesinde bulunan 1 adet büro niteliğindeki bağımsız bölümün toplam pazar değeri için **199.238.000,-TL (Yüzdoksandokuzmilyonikiyüzotuzsekizbin Türk Lirası)**, Çarşı Blok bünyesinde bulunan 445 adet bağımsız bölümün bir bütün halindeki pazar değeri için ise; **1.314.052.000,-TL (Birmilyarüçyüzondörtmilyonelliikibin Türk Lirası)** kıymet takdir olunmuştur.

Değerlemeye konu 473 adet bağımsız bölümün toplam pazar değeri için; **1.513.290.000,-TL (Birmilyarbeşyüzonüçmilyonikiyüzdoksanbin Türk Lirası)** kıymet takdir olunmuştur.

### 8.2. ASGARİ HUSUS VE BİLGİLERDEN RAPORDA YER VERİLMEYENLERİN NEDEN YER ALMADIKLARININ GEREKÇELERİ

Asgari husus ve bilgilerden raporda yer verilmeyen madde bulunmamaktadır.

### 8.3. YASAL GEREKLERİN YERİNE GETİRİLİP GETİRİLMEDİĞİ VE MEVZUAT UYARINCA ALINMASI GEREKEN İZİN VE BELGELERİN TAM VE EKSİKSİZ OLARAK MEVCUT OLUP OLMADIĞI HAKKINDA GÖRÜŞ

Gayrimenkul Yatırım Ortaklıklarına İlişkin Esaslar Tebliği'nin 22. maddesinin birinci fıkrasının (b) bendi "Portföylerine alınacak her türlü bina ve benzeri yapılara ilişkin olarak yapı kullanma izninin alınmış ve kat mülkiyetinin tesis edilmiş olması zorunludur. Ancak, mülkiyeti tek başına ya da başka kişilerle birlikte ortaklığa ait olan otel, alışveriş merkezi, iş merkezi, hastane, ticari depo, fabrika, ofis binası ve şube gibi yapıların, tamamının veya bölümlerinin yalnızca kira geliri elde etme amacıyla kullanılması halinde, anılan yapıya ilişkin olarak yapı kullanma izninin alınması ve tapu senedinde belirtilen niteliğinin taşınmazın mevcut durumuna uygun olması yeterli kabul edilir. Ayrıca, 3/5/1985 tarihli ve 3194 sayılı İmar Kanununun geçici 16 ncı maddesi kapsamında yapı kayıt belgesi alınmış olması, bu fıkarda yer alan yapı kullanma izninin alınmış olması şartının yerine getirilmesi için yeterli kabul edilir." şeklindedir.

İlgili mevzuat uyarınca parsel üzerinde yer alan yapılar için gerekli izinleri alınmış, ruhsata aykırı olan bölümler için ise 3194 sayılı İmar Kanunu'nun geçici 16. maddesi gereğince imar barışı kapsamında yapı kayıt belgeleri düzenlenmiştir. Raporun "4.1.5. Gayrimenkulün Proje, Ruhsat, Şema vb. Dokümanları Hakkında Bilgiler" başlıklı bölümünde yasal belgeler hakkında detaylı bilgiler anlatılmıştır.

#### **8.4. VARSA, GAYRİMENKUL ÜZERİNDEKİ TAKYİDAT VE İPOTEKLER İLE İLGİLİ GÖRÜŞ**

Gayrimenkul Yatırım Ortaklıklarına İlişkin Esaslar Tebliği'nin 22. maddesinin birinci fıkrasının (c) ve (j) bentlerinde belirtilen hükümler çerçevesinde tapu kayıtlarında yer alan yönetim planının, kira şerhinin ve eklenti alanların kısıtlayıcı özellikleri olmayıp, taşınmazların devrine ve değerine olumsuz etkisi bulunmamaktadır.

#### **8.5. DEĞERLEME KONUSU GAYRİMENKUL ÜZERİNDEKİ İPOTEK VEYA GAYRİMENKULÜN DEĞERİNİ DOĞRUDAN VE ÖNEMLİ ÖLÇÜDE ETKİLEYEBİLECEK NİTELİKTE HERHANGİ BİR TAKYİDAT BULUNMASI DURUMLARI HARİÇ, DEVREDİLEBİLMESİ KONUSUNDA BİR SINIRLAMAYA TABİ OLUP OLMADIĞI HAKKINDA BİLGİ**

Rapor konusu taşınmazın tapu incelemesi itibariyle sermaye piyasası mevzuatı hükümleri çerçevesinde; devredilmelerinde (satışına) herhangi bir sakınca olmayacağı görüş ve kanaatindeyiz.

#### **8.6. DEĞERLEME KONUSU ARSA VEYA ARAZİ İSE, ALIMINDAN İTİBAREN BEŞ YIL GEÇMESİNE RAĞMEN ÜZERİNDE PROJE GELİŞTİRİLMESİNE YÖNELİK HERHANGİ BİR TASARRUFTA BULUNUP BULUNMADIĞINA DAİR BİLGİ**

Rapor konusu taşınmazlar arsa veya arazi değildir.

#### **8.7. DEĞERLEME KONUSU ÜST HAKKI VEYA DEVRE MÜLK HAKKI İSE, ÜST HAKKI VE DEVRE MÜLK HAKKININ DEVREDİLEBİLMESİNE İLİŞKİN OLARAK BU HAKLARI DOĞURAN SÖZLEŞMELERDE ÖZEL KANUN HÜKÜMLERİNDEN KAYNAKLANANLAR HARİÇ HERHANGİ BİR SINIRLAMA OLUP OLMADIĞI HAKKINDA BİLGİ**

Rapor konusu taşınmazlar bu kapsam dışındadır.

#### **8.8. GAYRİMENKULÜN TAPUDAKİ NİTELİĞİNİN, FİİLİ KULLANIM ŞEKLİNİN VE PORTFÖYE DAHİL EDİLME NİTELİĞİNİN BİRBİRİYLE UYUMLU OLUP OLMADIĞI HAKKINDA GÖRÜŞ İLE PORTFÖYE ALINMASINDA HERHANGİ BİR SAKINCA OLUP OLMADIĞI HAKKINDA GÖRÜŞ**

Gayrimenkul Yatırım Ortaklıklarına İlişkin Esaslar Tebliği'nin 22. maddesinin birinci fıkrasının (r) bendi; "Ortaklık portföyüne dahil edilecek gayrimenkullerin tapudaki niteliğinin, fiili kullanım şeklinin ve portföye dahil edilme niteliğinin birbiriyle uyumlu olması esastır. Ortaklığın mülkiyetinde bulunan arsa ve araziler üzerinde metruk halde bulunan, herhangi bir gelir getirmeyen veya tapu kütüğünün beyanlar hanesinde riskli yapı olarak belirtilmiş yapıların bulunması halinde, söz konusu durumun hazırlanacak bir gayrimenkul değerlendirme raporuyla tespit ettirilmiş olması ve söz konusu yapıların yıkılacağı ve gerekmesi halinde gayrimenkulün tapudaki niteliğinde gerekli değişikliğin yapılacağı Kurula beyan edilmesi halinde ilk cümlede belirtilen şart aranmaz." şeklindedir.

**Taşınmazların tapudaki niteliği ile fiili kullanım şekilleri uyumludur. Rapor konusu taşınmazların sermaye piyasası mevzuatı hükümleri çerçevesinde gayrimenkul yatırım ortaklığı portföyünde "bina" başlığı altında bulunmalarında, devredilmelerinde (satışına) ve kiralanmalarında herhangi bir sakınca olmayacağı görüş ve kanaatindeyiz.**

## 9. BÖLÜM SONUÇ

### 9.1. SORUMLU DEĞERLEME UZMANININ SONUÇ CÜMLESİ

Rapor konusu taşınmazların sermaye piyasası mevzuatı hükümleri çerçevesinde gayrimenkul yatırım ortaklığı portföyünde bulunmalarında, devredilmelerinde (satışlarında) ve kiralanmalarında herhangi bir sakınca olmayacağı görüşü ve kanaatindeyiz.

### 9.2. NİHAİ DEĞER TAKDİRİ

Rapor içeriğinde özellikleri belirtilen gayrimenkullerin yerinde yapılan incelemesinde, konumlarına, büyüklüklerine, mimari özelliklerine, inşaat kalitelerine, kullanım fonksiyonuna ve çevrede yapılan piyasa araştırmalarına göre günümüz ekonomik koşulları itibarıyla takdir olunan toplam pazar değeri aşağıda tablo halinde sunulmuştur.

	KDV HARİÇ	KDV DAHİL
<b>473 ADET BAĞIMSIZ BÖLÜMÜN TOPLAM PAZAR DEĞERİ</b>	1.513.290.000,-TL	1.785.682.200,-TL

- KDV oranları güncel mevzuat kapsamında dikkate alınmıştır. Vergi Kanunlarının Katma Değer Vergisine ilişkin muafiyet, istisna ve vergi oranına ilişkin özel hükümleri dikkate alınmamıştır. KDV oranı; % 18 olarak alınmıştır.
- Bu rapor, talep eden kurum dışında başka bir kurum ya da kişi tarafından kullanılamaz ve hiçbir koşulda talep eden kurum ve kişi dışında 3. şahıslara verilemez. Rapor kopyalarının kullanımları halinde ortaya çıkabilecek sonuçlardan şirketimiz sorumlu değildir.

Bilgilerinize sunulur. 31 Aralık 2020

(Değerleme tarihi: 24 Aralık 2020)

Saygılarımızla,

Batuhan BAŞ  
(SPK Lisans Belge No: 403692)  
Sorumlu Değerleme Uzmanı

Nurettin KULAK  
(SPK Lisans Belge No: 401814)  
Sorumlu Değerleme Uzmanı

#### **Ekler:**

- İNA Tablosu
- Uydu Görünüşleri
- Fotoğraflar
- Tapu Suretleri
- Taşınmazlara Ait Tapu Kaydı Belgeleri
- İmar Durumu Yazısı
- Yapı Ruhsatları ve Yapı Kullanma İzin Belgeleri
- Belediyede İncelenen Diğer Evraklar
- Mahkeme Kararları
- Yapı Kayıt Belgeleri ve Krokileri
- Enerji Verimlilik Sertifikaları
- Şirketimiz Tarafından Değerleme Konusu Gayrimenkuller İçin Daha Önce Hazırlanan Rapor Bilgileri
- Raporu Hazırlayanları Tanıtıcı Bilgiler
- SPK Lisans Belgeleri ve Mesleki Tecrübe Belgeleri